

FC町田ゼルビア 市民意識調査 分析レポート

市民の声から描くスタジアムとまちづくり

2025年9月3日



調査概要と目次

- 調査概要とサンプル構成
- 全体の主要な要望
- セグメント分析（地域・年代・観戦頻度）
- 自由記述の示唆と提言

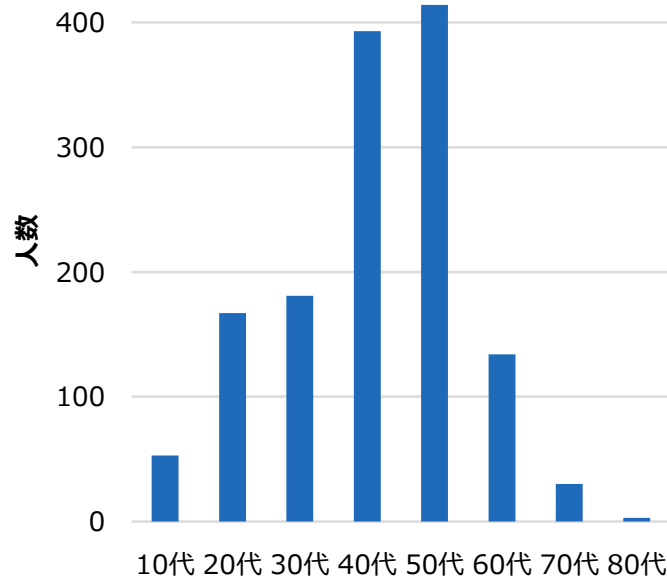

世代別の回答者数

主要な要望の支持率

アクセス改善と駅近新スタが支持率7割超、その他の要望は3～4割と差がある

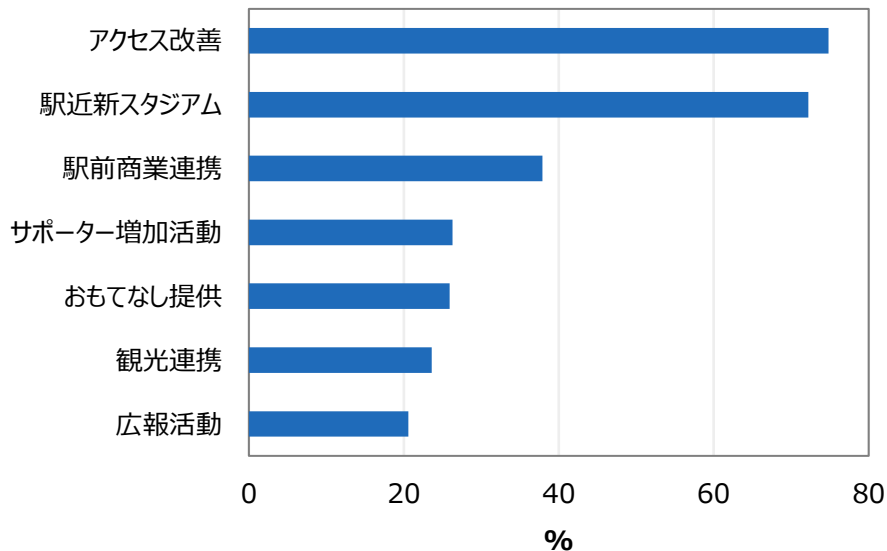

- アクセス改善 74.8% : バス増便・案内改善
- 駅近新スタ 72.2% : 駅前なら初見でも迷わず
- 駅前商業連携 37.9% : 試合前後に買い物・食事
- サポーター増加/おもてなし 26% : もっと盛り上げ

地域・観戦頻度による支持の違い

市外・観戦頻度が低いほど駅近新スタ支持が高く、アクセス改善は一貫して高支持

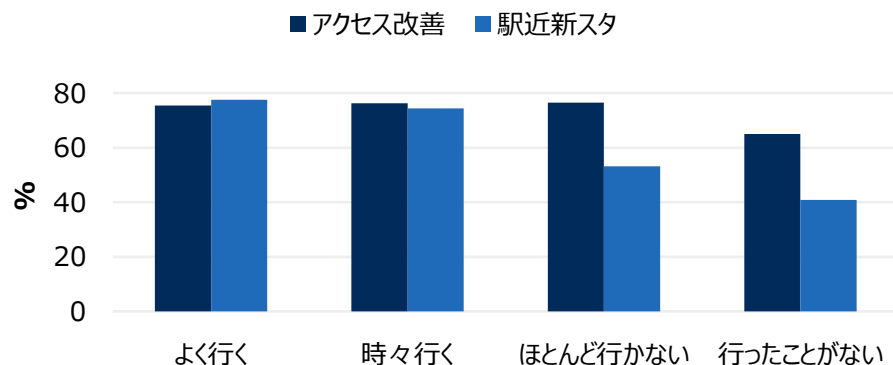
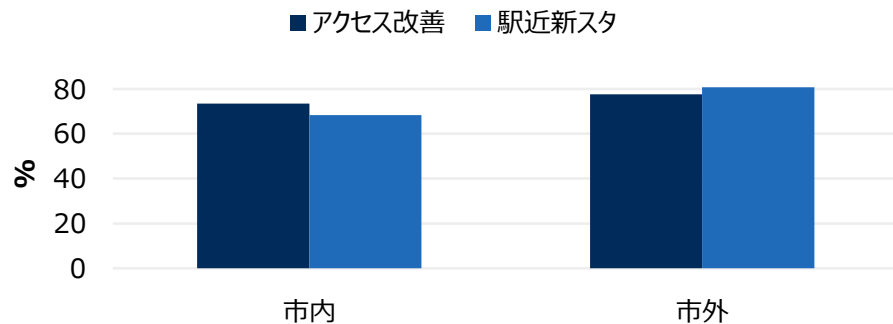

- 地域差：市外は駅近新スタ支持80.7%（市内より+12pt）
- アクセス改善も高い
- 観戦頻度差：よく行く層77.5%→行ったことがない40.8%へと新スタジアム支持が大きく低下
- アクセス改善はどの層でも約7割と安定
- 市外：『乗換が多く時間がかかるので駅近スタジアムを』
- 非観戦者：『坂が多く遠いので観戦に行けない』

年代別の支持率

若年層は新スタ支持8割超、60代以上は約半数。アクセス改善は全年代で高い

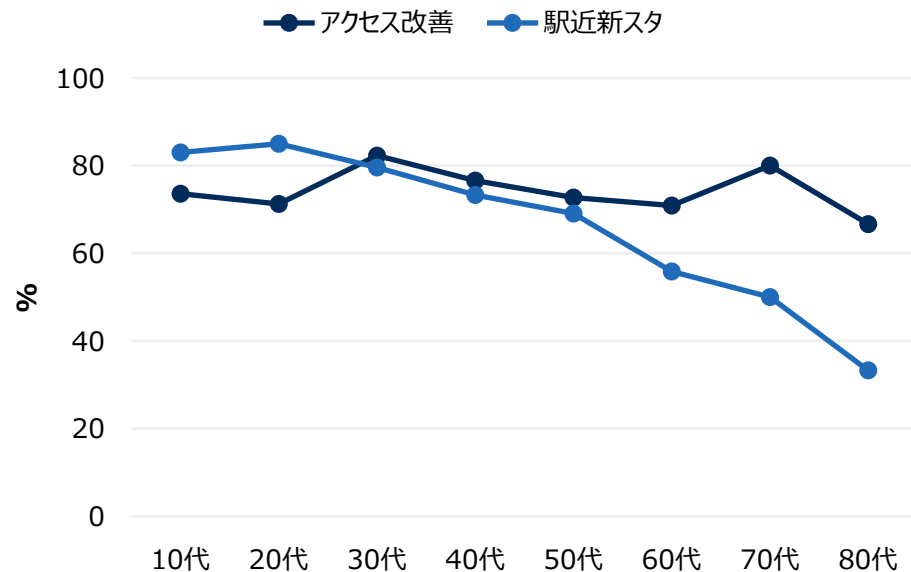

- 10～30代：新スタジアム支持80%以上、駅前なら友達や家族を誘いやすい
- 60代以上：新スタジアム支持は半数程度、税負担や自然環境への懸念あり
- アクセス改善は全年代で約7割：『帰りのバス増便と案内を』
- 高齢者：『現状の運用改善を優先してから議論を』

自由記述から読み解く課題

自由記述の約半数はアクセスや混雑改善を求め、次いで駅前新スタ建設への期待が大きい

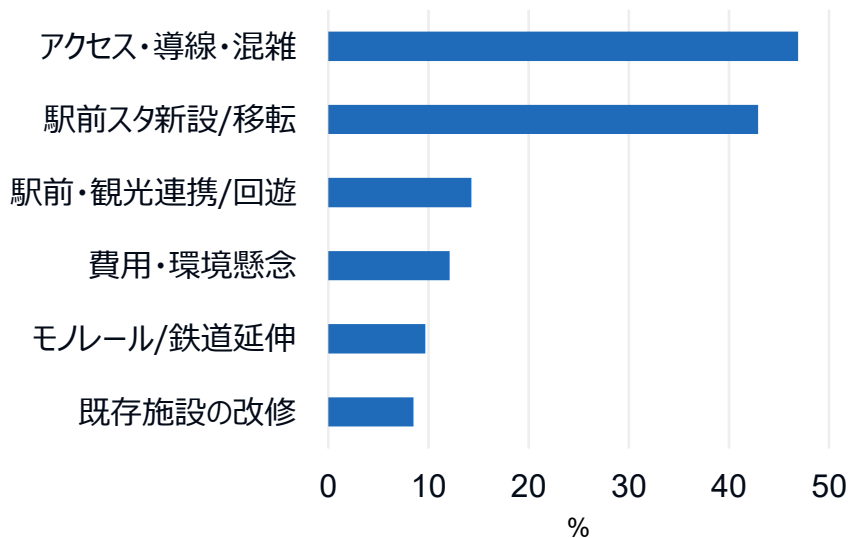

- アクセス：『試合後のバス行列と退場導線を見直してほしい』
- 駅前新設：『駅前スタジアムか駅直結の導線がほしい』
- 観光連携：『試合後に商店街や飲食店を回遊できると嬉しい』
- 費用・環境：『税負担や自然への影響が心配。まず現状の運用改善を』

アンケートに基づく提言：アクセス向上と未来のスタジアム

- バス増便と退場導線の改善
- モノレール延伸・新駅設置の検討
- 駅前新スタジアムと街の再開発
- 観光・商業との連携強化
- 市民対話と合意形成プロセス

駅隣接スタジアムの成功例

ファルマー・スタジアム（ブライトン）では、隣接する鉄道駅からブライトン市中心部まで約9分、ルイスまで約7分でアクセスできる。中心地に立地することで来訪者の負担が減り、車利用が抑制される

en.wikipedia.org。

また、交通政策研究によると、試合当日の移動を便利・快適・安価にすることはすべての関係者の利益となり、公共交通や徒歩・自転車の利用促進が推奨されている【116780253834651 + L167-L176】。

まとめと次のアクション

- 7割以上がアクセス改善と駅近新スタジアムを支持
- 市外居住者・若年層ほど新スタジアム支持が高い
- 自由記述ではアクセス/導線が最多、次いで新スタジアム建設
- 持続可能なまちづくりには交通・観光・環境・対話の統合が不可欠

FC 町田ゼルビアサポーター意識調査 分析レポート

調査の概要

2025 年 8/9 月、FC 町田ゼルビアに関する市民・サポーター意識調査が Google フォームで実施され、1,379 件の有効回答が集まった。本調査は任意回答であり、回答者の居住地、年代、観戦頻度、クラブや市に対する要望を尋ねている。

本レポートでは、提供された匿名データと自由記述を用いて現状の課題や支持の背景を分析し、政策的な示唆を抽出した。なお、自由記述はキーワードによるカテゴリ分類を行ったため、定性的な参考情報として扱う。

回答者の特徴

- **居住地** – 回答者の約 7 割が町田市内在住であり、約 3 割が市外（東京都や神奈川県内など）からの回答である。市外サポーターの存在はクラブの広域な人気を示す。
- **年代構成** – 20～50 代が全体の約 8 割を占め、10 代や 60 代以上は少数派である。ただし高齢層からも一定の回答があり、世代による意識差を検証できる。
- **観戦頻度** – 「よく行く」層が全体の約 63 %を占め、次いで「時々行く」層が 22 %。「ほとんど行かない」および「行ったことがない」層は約 15 %で、アクセスやスタジアム環境の改善が潜在顧客の掘り起こしに寄与するか検討する余地がある。

全体的な傾向

トップラインの要望

選択肢で提示された要望の支持率を集計すると、「**スタジアムへのアクセス改善**」(74.8 %)と「**駅近くへのスタジアム新設**」(72.2 %) が飛び抜けて高かった。次いで「駅前商業施設との連携」(37.9 %)、「サポーターを増やす活動」(26.3 %)、「対戦相手サポーターへのおもてなし提供」(25.9 %) が続く。自由記述でも「アクセス・導線・混雑」に関する記述が全体の 50 %を占め、「駅前スタジアム新設／移転」は 45 %に上った。施設や運営の改善に対する期待が高い一方、経済的波及や観光連携を求める声は 2 割程度に留まっている。

市内と市外の違い

市内在住者と市外在住者を比較すると、市外在住者のほうが「駅近くへのスタジアム新設」支持率が約 12 ポイント高く、「スタジアムへのアクセス改善」もわずかに高い。市内在住者は「駅前商業施設との連携」や「市内観光スポットとの連携」の支持が高く、地域経済への波及効果を重視している。一方、市外在住者は移動の負担軽減と新スタジアムの利便性を重視していると読み取れる。

世代間のギャップ

世代別に見ると、若年層（10～30 代）の新スタジアム支持率は 80 %を超えるのに対し、60 代では 55 %、70 代では 50%にとどまる。アクセス改善の支持率は世代間で大きな差はないものの、自由記述では高齢層が「費用・税負担・環境懸念」を挙げる割合が若年層より高い。高齢層は現行施設の運用改善や費用対効果を重視し、新設に慎重な姿勢を示している。

観戦頻度と支持の関係

「よく行く」および「時々行く」層では新スタジアム支持率が 70 %台後半であるのに対し、「行ったことがない」層では 40 %に落ち込む。観戦経験が少ない層でもアクセス改善への支持率は 7 割前後と高く、移動に対する不便さが観戦の障壁になっていることが示唆される。自由記述では「行ったことがない」層が費用・税負担やモノレール延伸への言及率が高く、公共投資や長期的な交通整備に関心を寄せている。

自由記述からの読み取り

自由記述をキーワード辞書で分類したところ、以下が主なカテゴリだった。

カテゴリ	割合（自由記述内）	主な論点
アクセス・導線・混雑	46.9 %	バスの行列、退場時の混雑、路線バスの増便、駐車場の増設など

カテゴリ	割合（自由記述内）	主な論点
駅前スタジアム新設／移転	42.9 %	駅徒歩圏で初めてでも迷わず行ける導線、駅前立地の要望
駅前・観光連携・回遊	14.3 %	試合前後の飲食・買い物や回遊マップ、商業施設との連携
費用・税負担・環境懸念	12.1 %	公費負担への懸念、自然や景観への影響、税負担の妥当性
モノレール・鉄道延伸	9.7 %	多摩都市モノレールの延伸、新駅の設置
既存スタジアムの改修	8.5 %	屋根やトイレの整備、座席の改善、駐車場の拡大など
おもてなし・情報提供	6.3 %	多言語案内や歓迎表示、アウェイサポーターへのガイド

若年層では「駅前スタジアム新設／移転」や「既存スタジアムの改修」の比重が高く、モノレール延伸にも関心を示す。一方で高齢層はアクセス改善と費用・環境面への懸念を強調し、アウェイサポーターへの情報提供や広報・PR を求める割合が高かった。観戦経験の少ない層では駅前・観光連携やモノレール延伸を重視する傾向があり、街中の回遊性や公共交通を改善すれば潜在的ファンを取り込める可能性がある。

深掘り分析と解釈

アクセス改善は「今すぐできる」施策

アクセス改善は世代や居住地を問わず支持率が高く、自由記述では混雑緩和やバス・駐車場の増設といった具体的な改善策が多く寄せられた。イギリスの交通支援団体による報告書では、試合日の交通混雑や高い交通費が観戦者数を減らしうることが指摘され、公共交通を使いやすくすることがファンと地域社会双方の利益になると述べている[1]。同報告書では、クラブは試合日に歩行や自転車・公共交通によるアクセス向上を計画し、自治体は交通事業者と連携して安価なアクセスを提供すべきと提言している[2]。

新スタジアム建設は若年層と市外サポーターの支持が高い

新スタジアム建設は若年層や市外サポーターから特に支持されており、自由記述では「駅から直結した導線」「駅前立地」「初見でも迷わない」といった利便性が強調された。近年のコンパクトシティの考え方に基づくと、都市計画上も駅近立地には合理性がある。

調査でも市外サポーターが「駅近スタジアム」支持率 80.7 %と市内より約 12 ポイント高く、遠距離からのアクセス負担が大きいことが示唆された。

高齢層が懸念する費用・環境

自由記述では、高齢層を中心に「税負担や自然・景観への影響が心配」「まず現状の運用改善を」といった慎重な声が見られた。アクセス改善や既存スタジアムの改修を優先しつつ、費用対効果や環境負荷への説明責任を果たすことが高齢層の理解を得る鍵となろう。

観戦未経験者の潜在ニーズ

「行ったことがない」層はアクセス改善（65 %）への支持が高い一方、自由記述では駅前・観光連携やモノレール延伸への関心も高かった。試合観戦に付随する回遊や観光への期待が大きいことから、駅周辺や市内観光資源との連携を強化し、試合観戦がまち歩きや観光と結びつく施策が有効と考えられる。また、この層は費用負担や環境への懸念も抱えており、税負担を抑えた段階的な投資や民間資金の活用が求められる。

提言とアクションプラン

1. **段階的なアクセス改善** – 臨時バスや駐車場の増設・案内改善など即効性のある施策に着手し、混雑や導線の課題を軽減する。公共交通利用者への割引や時刻表調整を行うことで、移動を快適にし、観戦未経験者を取り込む。
2. **駅近スタジアムへの長期計画** – 市外サポーターや若年層の強い支持を踏まえ、駅徒歩圏への新設を具体的に検討する。鉄道会社や商業施設と連携し、アクセスの良い場所に多目的スタジアムを整備することで、地域経済の活性化にも寄与する。鉄道駅と直結したスタジアムは、先行事例であるブライトンのアメックス・スタジアムのように公共交通利用を促進し渋滞を抑制する[3]。

3. **現行スタジアムの改修と運営改善** – 新設までの間、屋根やトイレ、座席、売店の改善と駐車場の拡大を進める。自由記述では約 22 %が既存改修を望んでおり、今すぐ取り組める「小さな改善」が満足度向上に直結する。
4. **モノレール・鉄道延伸の推進** – 多摩都市モノレール延伸は自由記述の約 11 %で言及され、アクセス改善と地域開発を同時に実現する。自治体・交通事業者・クラブの三者で早期実現に向けたロードマップを作成する。
5. **費用・環境への透明性確保** – 高齢層が懸念する公費負担や自然環境への影響に対して、事業費の内訳や財源、環境配慮策を丁寧に説明し、市民参加型の意見交換会を開催する。郊外型大型開発を避けるという国際的な提言[4]を踏まえ、都市との一体型スタジアムを目指す。
6. **観戦と街歩きを融合したプロモーション** – 観光スポットや商店街との回遊企画や割引キャンペーンを展開し、観戦未経験者の関心を引きつける。駅前でのイベントやガイドマップの配布により、試合前後の体験価値を高める。
7. **多様な層との対話** – サポーター以外の市民や高齢層、アウェイサポーターにも意見交換の機会を設け、多様な視点を計画に反映する。公共交通や環境配慮に関する外部の専門家の助言も取り入れる。

おわりに

FC 町田ゼルビアは地域に深く根付いたクラブであり、今後 J1 定着や更なる発展を目指すにはスタジアム環境とアクセスの抜本的な改善が不可欠である。今回の調査では、多くの回答者がアクセス改善と駅近スタジアムの実現を求める一方、費用や環境負荷への懸念を示し、既存スタジアムの改修や観光連携など多様な意見が寄せられた。町田市とクラブが連携し、段階的な改善と長期的ビジョンを示すことで、サポーターの期待に応えつつ持続可能なスタジアムづくりを実現できるだろう。

[1] [2] Door_to_Turnstile_CfBT_FINAL_web.pdf

https://bettertransport.org.uk/wp-content/uploads/legacy-files/research-files/Door_to_Turnstile_CfBT_FINAL_web.pdf

■町田市へ望むこと選択肢による集計（回答者数1400名、複数回答可）

選択肢	件数
スタジアムへのアクセス改善	1044
駅近くへのスタジアム新設	1009
駅前商業施設との連携	533
対戦相手チームサポーターへのおもてなし提供	363
サポーターを増やす活動	348
市内観光スポットとの連携	335
町田市とFC町田ゼルビアファン・サポーターとの意見交換の場	263
市民への広報活動	256
対戦相手チームサポーターへの情報提供	238
試合前の広報強化	235

■その他（自由記述）

野津田公園の駐車場増設
パブリックビューイングの実施
町田市の活性化。
相手チームの市町村との交流。
スタジアム駐車場の増設
多摩都市モノレール早期延伸
スポーツマンシップらしからぬ、監督や選手の行動についてどう思うか
スタジアムの改修
ホーム観戦席ゴール裏の増設と屋根設置
町田は少年サッカーの街、未来のJリーグを育てる応援をしたい！
ボランティアに頼り過ぎ
駐車場の拡大、ゴール裏席の改良(増設)
一時の盛り上がりで、自然を壊さないでほしい。
スタジアム帰りのアクセス改善
サポーターズシートの拡大及び屋根設置を望みます。
スタジアム(最寄駅)周辺の雰囲気作り
サポーターですが、市政には長期的な観点でコミットして欲しいです。スポーツ振興より深刻な課題は町田に多くあると思う。
アウェイサポーターがお金を落とす(飲食店関連)ための誘導
街☆ベジのPR
21時終了の試合の場合は、スタグルならぬスタジアム居酒屋で全員が一斉にバス待ちに並ばなくてすむように。夕方終了の時は町田駅前や鶴川駅前の飲食店と協力しておもてなし出来るように。小田急百貨店は単独で毎回サービスを行っているが、みんなで協力してやると盛り上がるのでは
環境保全への関心。破壊しないで欲しい。
各地の再開発案にスタジアム建設を盛り込む(町田駅前や山崎団地など)
興味がない市民がいることを知ってほしい。
FC町田ゼルビアを含む、市内スポーツクラブを活用した、健康づくりや移住促進の施策
現スタジアムの席増設
アクセス特に帰路の整備
市議がしっかり仕事をする事
ギオンスタジアムのACL基準の座席改修
市内の子供たちのトップチームへの育成活動
スタジアムの屋根設置
こんなに他チームのサポーター達から嫌われてるチームは町田に要らない
市内道路事情改善、遊休土地活用
市内全域に無料wifiの設置をお願いします。
スケボーパーク設置反対、上の原広場の自然破壊反対
市民への観戦チケット配布、割引
団地が多いので団地⇄スタジアムの直行バス。また団地商店街の活性化。飲食店が少ないので。



サッカー試合の場合と、自然公園としての野津田公園の共存のため、自然を破壊するような形での施設建設を強行しないでください。
町田駅から徒歩圏内が良いと思います。観戦特典として町田の飲食店等で割引があれば町田駅に寄る人も増えると思います。難しければ駐車場の増設を希望します。マイカーで行けるのであればバスの混雑緩和にもつながると思います。
試合時の周辺道路での送迎車の駐停車が危険なので早期に対応していただきたい。
駅前スタジアムの実現
スタジアム周辺をもっとゼルビア色にしてほしい。
シニアサポーターへのエレベーター、エスカレーターを設置
車椅子利用のため、チケットがとれても、車椅子
サッカー以外の他スポーツ活動や観戦への支援・協力。（スポーツをきっかけとして地域交流が活性化出来ると良いなと思いました。）
周辺住宅地の安全と騒音被害を考えてほしい。
スタジアム施設の改善
小田急線の町田駅や多摩川学園前駅、鶴川駅の駅メロをゼルビアのチャントにして欲しいです ☺ ♡ 着メロのサンプルは私のYouTubeをご覧ください。
パブリックビューイングやイベントでのスペースや人材面で町田市の更なるバックアップ。市
多摩都市モノレール町田ルート延伸
鶴川駅への急行停車(ゼルビアが強くなれば可能性あるかも)
スタジアムで迷走している相模原市との連携が可能なら検討してほしいです。近くにスタジアムがあることで成り立つかとも思えないので。
町田GIONスタジアムのサッカー専用スタジアム化
ゼルビアユースが使用する小野路グラウンドの改修
ゼルビアと町田市内の商店との連携がもう少し取れるといいかも？
スタジアム近隣住民への配慮呼びかけ
スタジアム新設（今よりアクセス悪くならなければ駅近くじゃなくても良い。とにかく新設。多摩モノレール延伸よりも他スタジアム並みの施設にした方が収入上がりませんか。強豪クラブになるんですゼルビアは。）
スタジアム近くに駐車場を用意
悪天候の時の場所が欲しいスタジアムグルメがいつも同じ感じがするので相手チームのご当地グルメ希望
駐車場の整備
野津田競技場のゴール裏改築どうでしょう、、
駐車場を増やしてほしい
サポーターのモラルの改善
駐車場拡充
駐車場を増やして欲しい。子供が遊びながら開場を待てるスペースが欲しい(遊具やサッカーなどで遊べる芝生など)
駐車場及び小野路町の道路整備
二輪車駐輪場がほぼ満車
町田ゼルビアへの支援
スタジアムの場所が変わらないのなら、駐車場を立体にするとか、バスも整理券で時間になったら集合にするなどすれば、並ばずに済むと思う。
小田急さんがスポンサーなので百貨店割引などしたらいいなと思ってます
市内小中学生への移動教室による観戦支援
現スタジアムの増設
駐車場拡大
市外サポへの平等な対応
お一人サポーターフォロー
その駅にホテルなども建設すれば相手チームへの配慮にもなるし、市の収益にもなる（今は便が悪いために開始時間が早まり選手にも夏は負担。便が悪い為に試合の日は送迎車の路上駐車も多く、近隣住民にも迷惑がかかっていると思う。）
スタジアム周辺住人の理解活動と優遇策
新スタジアム建設（収容人数25千人、駅から徒歩15分以内）

町田市の税金使わないで
駐車場の増設
野津田公園及び町田市立陸上競技場のトイレ改修、駐車場スペースの拡張、ゴール裏に屋根の設置
渋滞改善
緑豊かな環境の保持
ゼルビアを通してスタジアム周辺が賑やかになってきたと思います、ですがゼルビアのサポーターや対戦相手のサポーターのゴミのポイ捨てが凄いです野津田車庫周辺(はま寿司からスタジアムまで)の間にタバコの吸殻や空き缶空きペットボトル飲食物の袋などとても増えました、選手達がゴミ拾いをするか、サポーター達がするかどうにかして欲しいです、イベントの一環でスタジアム周辺のゴミ拾いをしていただきたいです。
試合への招待無くなった市民との交流がなくなった
野津田公園内にリモートワークスペースに使える場所の設置
イングランドのForestGreenRoversの様にカーボンニュートラル認定サッカークラブになって欲しいです。他にもいくつかクラブがあります。カーボンオフセットして環境に優しいクラブになって欲しいです。
スタジアムの収容可能人数拡充、パブリックビューイングの実施、強豪チームを持つ町との姉妹都市契約締結と交流促進、ゼルビアをフル活用した魅力ある街づくり
玉川学園金井大蔵地域の活性化
スタジアムの収容人数を増やしてほしい
いつもバイクにて試合を観に行きますが、西第二駐車場がいっぱいで停められない時は上の原の駐輪場に誘導されます。ナイターの時は街灯がないので帰りはスタジアムから上の原までとても怖いです。街灯の設置をお願い致します。（既に対応していたらすみません）
モノレールの早期開通
ゼルビアの為とは言え、野津田の緑を壊さないでほしい
野津田公園(町田GIONスタジアム)までの交通の便の確保、路線バス等の公共交通機関の拡充、道路網の整備
スタジアム近くに大型駐車場の設置
鶴川駅が新しくなるこの機会に鶴川駅近くでのスタジアム新設
野津田町に駅を作って欲しい
市民とチームの交流の場(世代問わず)
町田市民のアクセス
アクセス改善として、道路の渋滞整備、改善をお願いしたい。
野津田の改修(移動式ゴール裏とか)
ペスカドーラ町田との更なる連携
駐車場の数
町田市がゼルビアを活用し街の盛り上がりにつながる取り組みを期待しています。
スタジアム近くにもっと駐車場が欲しい
鶴川駅活性化のために新スタジアムを鶴川南口岡上地区の市域編入で建設する案はいかがなものでしょうか
現スタジアムの改築
町田市民優待チケット
駐車場を増やしてほしい。
天空の城のゴール裏増設
せっかくスタジアムを増設したのに駅近くに新設はもったいないのでまずはスタジアムの近くにコンビニからでもいいので商業施設が欲しい（欲を言えば駅作って欲しい）
新スタジアムの建設

	町田市へ望むことの具体的な方法、および、町田市へ伝えたいことがあればご記入ください。（自由記述）
1	茨城鹿嶋市のように町田市民の皆様が誇りを持てるような地域に愛されるクラブとなることがひいては永年に渡り町田市を潤す経済効果に繋がると思います。
2	駅前スタジアム作るか、今のスタジアムまでモノレールを延伸してほしいですね。
3	ゼルビアの選手による町田市の紹介動画、町田市長や町田市議会議員による試合観戦動画が見たいです
4	スタジアムが、実際以上にイメージでアクセスが悪い、小さいなどの印象を持たれており新規層の獲得においてはハードルになってる部分だと感じます。周りにも、野津田に行くなら日産や味スタの方が行きやすいしという声を聞きます。また、現状では試合があつて1万人ほど人が集まるのに町田市にあまりお金を落とす仕組みになっていません。町田駅前スタジアムを新設することにより地域の活性化にも繋がり、クラブとしても集客が可能になると思いました。
5	タウンホールミーティングのような場を設けて、市長と、いろいろなことについて直接対話したい。企業ではよくやることで、顔を見せるとの対話が大事である。
6	アクセスの改善 近隣の交差点を上手くコントロールできれば、もう少し車の流れが良くなるのでは???
7	野津田公演は里山に開かれた貴重な動植物の住处でもあります。サッカーの聖地として末永くあろうとするなら、サッカーの為に自然破壊を招くような開発計画を改め、自然を愛する市民との協調の場を考えてください。
8	現状週末の試合ならば安定して11,000～13,000人のお客さんが入っているが今の野津田ではこれ以上増やしても不満が増大(なぜならバスが今でも1時間ザラに待つから)ように思える。自分が望むのは長期的に町田市はゼルビアのホームスタジアムについて野津田のアクセス改善とバックスタンドを作った時の計画にもあるような改修を行い20,000のスタジアムを目指すのか、それとも町田駅前に新スタジアムを作る方向性で行くのかどちらを目指しているのかははっきりさせて欲しい。もちろん理想は駅前だが、現実との折り合いという側面ももちろんあるのでどちらでも自分は支持したい。ただ1つ明確なのは野津田では町田市への経済効果は限定的であり(特に夏場などの19:00キックオフでは試合後町田駅に戻っても閉店している店が多い)、駅前にスタジアムを建てることの効果はサンフレッチェ広島やVファーレン長崎の事例を見れば明らかであると思う。
9	町田市をあげてもっとゼルビアを応援して欲しい。他のチームのサポーター、特に地方へ行けば行くほど年齢問わずサポーターが多いし、街をあげて応援している。地方局だからできる事なのかもしれないが、夕方のニュースで地元チームの情報が必ず流れていると、そりゃサポーターも増えるだろうと思う。せっかくJ1で好成績もあげているのに、遠く感じる。今や、町田市の1番の特産品は『町田ゼルビア』と言っても過言ではないのに。
10	町田駅周辺のように町田GIONスタジアム周りもゼルビアの装飾をしてほしいです。ホームスタジアムが野津田公園内にあることをもっとアピールしてほしいです。
11	まずはFC町田ゼルビアをサポートしてくださりありがとうございます。試合後に町田市へお金を落としたいのですが、そういった場所を見つけられません。鶴川駅、多摩センター駅付近で食事ができる場所を増やす、もしくは紹介していただけるHPなどがほしいです。
12	J1で2年目ながらこの成績を収めているのにスタジアムへのアクセスの悪さからビジターサポからは2回目は来たくないという声が多い。アクセスが良い立地にスタジアムがあればリピーターも増えるし、サッカーに関心が低い層でも気軽に足を運びやすくなると思う。チームの成績に準じて駅前にサッカー専用スタジアムの建設を望みます。
13	いつもありがとうございます！この記述欄は複数行のテキストエリアに変更していただけると助かります！（1行しかなく書きづらいです...('；ω；`))）ゼルビアが流行る前から渋滞しやすかった交通整備とモノレールの時期の確定が課題と思います。野津田の改修にかなりお金を使った事もあり、困難と思いますが、もしも町田駅スタジアムにするなら仲見世等のあるA地区になると思います。
14	町田ゼルビアは今や世界の舞台で戦うチームへと進化しました。誰が払うかは別としてこれに対応するにはかなりの予算が必要です。町田市内外でサポーターを増やしそれを確保する為に以下の提案をします。1、温浴施設との連携。試合前後にさくらの湯など温浴施設や市民プールへの直通バスを設定し、市営施設の収益向上を目指す。2、試合後に行われる「ふれあいサッカー」を全国にアピールし、市外から家族連れサッカーファンを呼び込み、市内宿泊施設を斡旋して市内商業施設利用を促す。3、芹が谷公園を駅近スタジアムとして改築し集客力を向上させる。

15	フロンターレファンの友人は町田在住で、駅もよく通るみたいですが、駅前がゼルビアで染まっています。FC町田ゼルビアには、長くJ1に残っていてほしいともっていました。野津田は好きですが、他のチームが創っているような、商業施設一体型のスタジアムは理想だと思います。バスを運行させる資金を、建設費に回しても良いかもしれません。
16	勝利が続いたり、ACL出場等もあり、最近ファンが急増しております。そのため、駅近くへのスタジアムの新設を強く望みます。今回のACLでも、基準に満たしていない1階席のほとんどが使用不可になっており2階から上の席のみ使用の為、席数が激減しています。 背もたれありの基準を満たしたスタジアムを作れば、もっと収容出来ていたと思います。アクセス面に関してもシャトルバスが増えていて便利になったとはいえ駅近くにスタジアムがある他チームとは雲泥の差にあります。 どうかご検討宜しくお願い致します。
17	町田市(東京)のシンボルとして日本代表戦(サッカー・ラグビー等)が出来るような球技専用スタジアムの建設(駅から徒歩10分圏内)
18	いつも町田ゼルビアへのご支援ありがとうございます。私はゼルビアを愛するあまり町田市内に転職までした者です。野津田へのアクセスですが、南町田駅からのシャトルバスの需要が確実にアップしていて、整理券をもらうためにキックオフ4時間半前の整理券配布スタート前から長蛇の列を作っています。近所の人は整理券取得後一旦帰宅できますが、遠方から来た人は時間潰しを余儀なくされて暑い中気の毒ですし、先日は並んだのに整理券が配布終了してしまい貰えないというケースまで目にしました。整理券確保のために使う労力と時間が多すぎて、このままでは町田サポーターはもちろんビジターサポーターは特に全く安心して利用出来ないと思いました。南町田駅は田園都市線で都内や大和市・横浜市からアクセスしやすく、横浜町田IC付近に勤務する車通勤でないサポーターが平日仕事をなんとかやりくりして駆けつけるには大変助かっています。これから始まるACLも平日開催ですが、シャトルバスの整理券を貰えず利用が叶わなかった際に自力で公共機関を利用して野津田に辿り着くのは、あまりに不便で過酷なのです。南町田のシャトルバスの運用の現状を知っていただき、増便の検討を何卒よろしくお願いいたします。また、南町田便の行きのルートですがわざわざ16号から鷺ノ森交差点を右折という最も混雑するルートを選択されているようですが、これは何とかならないでしょうか？道路状況によっては南町田から野津田まで1時間以上かかっています。再考を宜しくお願い申し上げます。
19	どうしたら森野団地（駅近）にスタジアムが新設出来るか？費用負担？（建設費）知名度？（優勝など）そもそも森野団地（駅前再開発）の計画には参加出来ないのか？
20	スタジアムのアクセスが悪いですが、町田市は道路が狭くてバスが渋滞で輸送に時間がかかるというのが根本の問題です。道路を広くするのを進めて頂きたい。道路が狭いのはサッカー観戦以外の場面でも市民に利益があるはずです。
21	現状に、満足しています！◎お疲れ様です😊❤️。
22	ここ最近の試合、というよりも今年に入ってから、サポーターの数が今まで以上に増え、ゴール裏（自由席）までも満員になりやすく、チケットも完売するほどです。今の野津田ギオンスタジアムでは、席が足りなくなると今後考えられます。優先して、スタジアムの新設をお願いしたいです。毎試合ゴール裏で観戦しているサポーターより。
23	野津田車庫からスタジアムまでの獣道を何とかして欲しいです。斜面が急なのでそこは仕方がないですが、せめて舗装をしてほしいです。山の上グラウンド(っていうのでしょうか？) 方面は舗装されていますが、通るのが怖いです。(例えば、蜂や虫など)
24	駅近スタジアムが出来るのが一番良いですが、野津田を使い続けるのであれば、アクセス改善、駐車場の増設をお願いしたい。
25	いつも応援ありがとうございます。市外に住むサポなので、あまり町田市に貢献はできていませんが、ゼルビアに関して環境改善などの目的でふるさと納税がありましたら貢献したいです（スタジアムの件などで参加しました！）。
26	帰宅時にバスが足りなく時間取られるので市営バスと提携して増便してほしい
27	駅近のスタジアムをお願いします
28	すみません上記のその他へ記載してしまいました...目を通していただけますと幸いです。
29	野津田への道の舗装、街灯の設置、駐車場の増設を希望します
30	小中学校との関わりをもっと増やして欲しい。

31	交通渋滞を避けるため、徒歩でスタジアムへ向かう人も少なくありませんが、スタジアム周辺の道路には一部歩道がない、あっても人一人すれ違うのも困難なほど狭いなど、通学路であるのにもかかわらず長年改善されないままの場所が何箇所もあります。 モノレールを延伸させるといった派手な策よりも、すぐに着手でき地元住民にも歓迎される改善策を取っていただきたいと願います。
32	現在のスタジアムだとアクセス面で入場者数は頭打ちなので、駅チカスタジアムが必要だと思います。町田駅は鉄道も2線あり、横浜線は新幹線と将来的にはリニアも接続する路線であり、かなりポテンシャルが高い駅なので駅チカスタジアムが出来れば全国的にも屈指の好アクセスとなるので是非実現させて頂きたいです。
33	植樹というのはとても大切で自然豊かなことはいいこと。しかしそれがかえって交通の妨げになったりして事故を誘発してしまったりは元も子もない。そういった箇所は多いはず。なかなか自発的に市に対して市民が発信するということはしない人も多いと思う。年に1回でも地元のアンケートを取れないのか。年に1回は税金を払っている以上、それに応えるような「身近にある危険箇所アンケート」を取ってみるのはいかがでしょうか？（現実的に可能かどうかは別にして）特に子どもたちや高齢者の命を守るために市や警察との連携も必要だと思う。
34	駅前の球技専用スタジアムは東京初になると思いますので、是非実現して欲しいです！
35	J2時代からアウェイまで全国まわっていますが、学生が関わっているように思います。 書道部の子達がウェルカムボード書いてくれたり、ランドセルカバーを一年生に配布していたり、私は横浜で育ちましたがマリノスの選手と給食食べたり遊んでもらったりしたので記憶はしっかり残っています。 アウェイサポの醍醐味は宿泊して美味しい物食べてお土産買って帰ってくるのがプラスαであります が、町田市はその機会を逃していると思うので勿体無いですね。 やれる事はいくらでもあると思うので、市議会議員さん達はまずアウェイに視察に行ってください。 ACLで海外の方も来られますので町田に来て良かったと思ってもらえるようにしたいですね。
36	親会社のサイバーエージェントや民間企業と協力して駅近スタジアム実現に向けて話し合いをして欲しいです
37	折角ゼルビアという素晴らしいチームがあるのにスタジアムが駅から遠く、それだけでもスタジアムに来る人を選んでしまうと思います。 町田駅近くにスタジアムがあれば、ゼルビアに関心の薄い町田市民や周辺の相模原市市民等に気軽にゲームを楽しむ等、もっとアピール出来るのではないのでしょうか。簡単な事ではないと思いますがいま一度再考の余地はあると思います。
38	スタジアムの近くに市営は大型駐車場を作ってほしい。
39	自由記述ということなので、玉川学園地区のお願いをします。玉川学園は文教地区であるべきなのに、最近は夜間営業（事実上の居酒屋）が増えてしまい、住宅地は騒音や悪臭被害を受けています。事実上の居酒屋から出てきた酔っ払いが、大声で騒ぎながら、狭い道路の真ん中を歩く姿もしばしば見かけます。玉川学園内の商業地区の明確化をし、住宅地での商業、とくに事実上居酒屋の営業禁止をお願いします。また、玉川学園内の交通量が増えてしまい、特に町田第5小学校の通学路に事実上の居酒屋もあり、非常に危険な状態です。酔っ払い、子供、高齢者が、いつ交通事故にあってもおかしくないのは、玉川大学の門のあるそばの踏切から、町田第5小学校に向かう通学路です。玉川大学側の踏切は、横浜・相模、他府県などの通り抜け目的と思われる車が目立ちますが、鶴川街道からの交通量の調査が行われず、通り抜け規制も行われていないのではないのでしょうか。玉川学園内通り抜け禁止、玉川学園内の一方通行化など、思い切った安全確保の対策が必要です。とくに、一方通行化については、車を運転する人々にとっては、達成不可能で現実ではないと思うことでしょう。しかし、安全のために一方通行化を達成している先進国は多くあります。玉川学園は、狭い道路の対策が非常に遅れており、長年支払いを続けている都市計画税が玉川学園のために使われていないように感じております。玉川学園で大きな交通事故が起きる前に、ぜひお願いします。
40	アクセスに目が行きがちではありますが やはりサッカー専用スタジアムは必須だと感じます。
41	駅前スタジアムと商業施設の建設。もしくは野津田陸上競技場までの新アクセス道路、鶴見川を使ったモノレール、鶴見川の側道を使ったとくとうくを使って駅までのアクセスなどの新アクセスの確保など。

	<p>町田駅周辺にスタジアムを建設するのは、土地の買収、立ち退き料、更地化の上に建設費用なので、合計3000億円くらいかかると想定し、現実的ではないと思います。（スタジアム建設を希望するのはいいですが、費用をどの程度で見積もっているのか皆さんに聞いてみたいです。3000億円は私の勝手な試算ですので悪しからず）</p> <p>従って、バスの増便、道路の通行止めなどが最適解だと思います。ハードルは高いですが行政対応に期待しています。</p>
42	<p>大切なことは目的。ゼルビアを通じて町田の人口増加の起爆剤とすることや経済の向上など具体的なものが欲しいです。町田市の税金を投入するので絶対に必要。この視点は持ち続けたいです。ゼルビア反対派もいますので。</p> <p>蛇足ですが選手に韓国出身者が3名いるため、韓国からのおもてなし向上など具体的な施策も良いと思います。こちらは民間の仕事かもしれませんが。</p> <p>最後にゼルビアの発信、いつもありがとうございます。議員の方に発信いただくことはサポーターにとってもありがたいことです。今後も期待しております。共闘！</p>
43	スタジアム新設はハードルが高すぎるので、道路整備等のアクセス改善
44	<p>スタジアムの駅近への移転と国際試合ができるような大きさへの変更が1番の課題だと思っています。もしくは、現在のスタジアムの再改修とアクセスの利便性向上がしてもらえたら、嬉しいです。</p>
45	駅前スタジアム
46	<p>駅前再開発に新スタジアム建設を真剣に考慮してほしい。それが無理なら野津田公園に大規模な立体駐車場建設を行うなど早急な対策を行って欲しい。現状のバス対応ではスタジアムに来る時はまだ良いが、帰る時にまた次来たいと思わなくなる。モノレール建設までは待てない。今後の国際大会などを考えるとスタジアムの観客席数の増設も希望する。これらが何も進展しないのであれば、親会社サイバーエージェントは町田市から移転を検討するのでは？経営を考えれば普通の事だと思う。慈善事業ではないのだから。</p>
47	<p>スタジアムへのアクセスを良くするか、スタジアム付近（徒歩10分希望）にかなり大きめの駐車場が欲しいです。駐車場は一時利用と月極、年間と選べると嬉しいです。とにかく子供3人連れて駐車場の確保が大変で、いつもアキッパで高いところを予約しています。駅から遠くても大きい駐車場があればみんなそんなに困りません。1000台くらい入る立体駐車場がほしいです。（試合後の動線を考え出入り口が3つくらいあるとなおよし）価格は一時利用は少し高くても、月極や年間だと安いと助かります。駅前のスタジアムはハードルが高くても、スタジアム徒歩10分に立体駐車場は頑張ればいけるのでは？</p>
48	頑張れゼルビア  
49	<p>現時点でのネックは、試合後の復路のバス。公園の整備が必要。（復路バスがスムーズに配車できるスペース）</p> <p>駐車場の拡張も必要。</p> <p>町田市の各駅にバスが発着することで、町田市にお金を使ってもらえる施策があれば良い。</p>
50	<p>駅前スタジアムにより、アウェイ客が増加し駅周辺の商業施設が利用され経済効果が期待されます。試合以外の利用方法を検討すれば実現も可能かと思えます。ぜひFC町田ゼルビアの親会社であるサイバーエージェント社と連携してご検討願いたい。</p>
51	<p>先日、転回広場のTweetを見ましたが、どのような意図で作ろうとしているのか解釈がズレているようでした。</p> <p>バス本数だけの問題ではなく、混雑している箇所を回避したり、また有事の際には防災拠点になります。</p> <p>ゼルビアの事を考えていただけるのなら、もう少し勉強されてください。</p>
52	<p>駅前再開発に新スタジアム建設を真剣に考慮してほしい。それが無理なら野津田公園に大規模な立体駐車場の建設を考慮してほしい。現状のバス対応は、スタジアムに来る時はまだ良いが、帰る時にまた次来たいと思わなくなる。モノレール建設までは待てない。また、観客席数の増設を希望する。今後の国際大会、サポーターの増加等を考えると今の席数では全く足りない。これらが何も進展しないのであれば親会社のサイバーエージェントは町田市から他の地域への移転を検討するのでは？慈善事業ではないのだからもっと条件の良い場所を探すのは当たり前の事。そうならない様にスピード感を持って対応して欲しい。</p>
53	<p>帰りのバス(野津田車庫～町田駅)を増やしてほしいです。特に平日は試合が終わった後だとバスが終了してるのでとても困ります。試合の日だけでいいのでお願いします。</p>
54	<p>以前に比べアクセスも現地の携帯の電波もよくなり感謝です 引き続きよろしくお願い致します</p>

55	<ul style="list-style-type: none"> ○ゼルビア試合当日、町田駅の大通りに出店の出店 アウェーサポーターや道行く人にお祭り感を演出する ○町田駅周辺の空き店舗にゼルビアオフィシャルショップやフードコート、パブリックビューイングなどを楽しめるスペースを開設 ○野津田スタジアムの回収 屋根の設置や背もたれイスの増設、ゴール裏を角度をつける工事 ○スタジアムから町田駅までのバス待ちの改善のためにスタジアムから歩いて15分ほどの新たなバス待ちスポットの設置 例えば薬師池公園などに集合させてそこからバスを走らせる ○多摩センターからギオンスタジアムまでの区間だけモノレールを走らせる ○駅近スタジアム建設に向けて完成イメージやメリットなどを公表して市民にワクワク感を伝える
56	野津田の自然を守りながらゼルビアを成長させていっていただにたいです
57	https://idolmaster-official.jp/20th_anniversary/offer_pj などを活用したFC町田ゼルビアとのコラボで新規層へのアピール、集客アップ。
58	ゼルビア大好きですが、もう少しアクセスがいいともっと観戦に行けます！
59	全国的にブランディングは成功しています。サッカーの街として、サッカー専用スタジアムの建設をよろしく願います。
60	<p>試合日のバスの運行増便に感謝します。駐車場を増やしてほしい意見もあるかと思いますが、現時点で試合後は大渋滞です。これ以上車を増やすと、近隣のご迷惑となると思います。</p> <p>すこしでも早くモノレールの実現を期待します。</p> <p>すぐにを考えるなら、試合後のお迎えの車の待機場所を作っていただけると、道路の混雑が少しましになるのかな。お迎えの車が道路の両端にビッシリ停まって、バスの運行を妨げています。</p>
61	モノレール延伸への一番の障害はなんなのか、何が阻害しているのか知りたいです。
62	<p>ゼルビアは本当にすごい成績を残しているのに市がほとんど広報しない。その背景としては、何ら影響ないにも関わらず環境保護を喧伝して、市政の足を引っ張る一部の左翼の意見ばかりを恐れて全体最適で考えていないから。野津田公園のバスの折り返し整備は本当に早急に整備すべき。試合終了後の路上駐車が酷い。老人ホームあたりを一度見てみてください。町田警察はいつもサボっているが、ここも全く無頓着です。</p> <p>玉川学園のコミュセン、ブリッジも一部の反対派のせいで3年遅れました。左翼の意見を聞いていたら本当にロクな目に遭いませんよ。玉川学園の住民より。早稲田大学の後輩として応援してます！！</p>
63	<p>市内全域に無料wi-fiの設置</p> <p>成瀬住みだけどwi-fiが設置されてなくて非常に不便です。</p>
64	とにかく場所が不便。アクセスしやすい場所に専用のスタジアムが欲しいです。
65	<p>試合後の町田駅、淵野辺駅への直行バスの待ち時間を短くして貰いたい。</p> <p>鎌倉市在住（町田市出身）だが、現状、ナイトゲームの場合、その日のうちに帰宅したいと思ったら、試合終了まで観戦せずに直行バスに並ばないとならない。試合終了まで観戦して、選手のゴール裏での挨拶やアフターゲームショーなどを観てからでも待ち時間15分程度で渋滞なしに各駅に向かえるのが理想。駅近スタジアムも良いが自分は野津田の雰囲気が好きなので、野津田のアクセス改善、収容人数増で対応頂きたい</p>
66	<p>ゼルビアを気にかけていただきありがとうございます。</p> <p>駅近スタジアムの新設を強く希望しています。</p> <p>この町が持つ魅力として何を押し出すか。この町を選んでもらうために何でアピールができるか。大きな商業施設はあるけど映画館はない。劇場、コンサートホールもない。だけど20チームしかないJ1クラブの1つが政令指定都市でもない町にある。ゼルビアはこの町の選択肢のひとつになると思います。</p> <p>例えば、自分に子どもがいた時に、世界を舞台に戦うチームの試合が地元で見られる。同じクラスにゼルビアのトップチームを目指すクラスメートがいる。間違いなく刺激になると思います。</p> <p>市が100億円もの投資をしてようやく得たJ1クラブ。これをもっと活かしてほしいです。サポーターとしてもっとこのクラブがあることを市民に誇りに思ってもらいたいです。</p> <p>駅から徒歩50分の陸上競技場では長くJ1のステージにいることは難しいと思っています。</p> <p>都営住宅を森野に集約していただき、空いた土地にスタジアムを建てていただきたいです。</p>
67	スタジアムが狭いし遠い。なんとかしてほしい。チケットももう少し安ければたくさん行けるのに
68	駅近スタジアムを是非願います

69	町田市民の方がゼルビアの魅力を実感してもらう為に無料招待(現在は小学生はやっていきます)を全市民が一回出来るようにクラブと協力していただきたい。 町田市の未来の繁栄、発展をビジョン化する際は必ず町田ゼルビアの影響が必要になる事をお伝えしたいです。
70	スタジアムまで行くのがとにかく大変。また、19:00からの試合は、帰りも大変です。シバヒロと一少をスタジアムにできないものか？いつも眺めてます。
71	とにかく、町田に来るアウェイサポーターを迎えることを強化して欲しい (ホームサポーターはこの際後回しでいいと思う) 町田駅からシャトルバスを使う方も多いです。 この人たちに町田駅周辺を使ってもらえるだけですごい効果があると思う。 アウェイグッズを身につけている方への優遇とか。 シャトルバスもアウェイサポーター優遇を出してもいいかもしれない。
72	多摩都市モノレールの早期延伸をお願いします。 また、道路拡幅もお願いしたい。
73	「東京」ではなく「町田」と市レベルの名前のJ1チーム(しかもACLにも出るチーム)がある、というのは町田を発信する上でメリットかと思います。 SC相模原が海老名に移る決断をしたように、ゼルビアが町田から移らないためにも、駅近スタジアムについて何か手を打てればいいなと思います。
74	息子がゼルビアのサポーターです。強いのにスタジアムが狭すぎとアクセスが悪すぎてファンが増えないと嘆いています。近隣の渋滞等もあり最適とは言えません。スポンサーと市が連携してスタジアムの建設をお願いいたします
75	夜の陸上競技場の西駐車場が暗くて危ないので家庭用のライトでもいいので設置してもらいたいです。
76	スタジアムが駅から遠く行きづらい 駅前にあればスタジアムの行き帰りで飲食やその他買い物など出来て便利 時間も無駄なく使える 地方からのビジター客も増えて町田の知名度も上がる
77	日本でJ1チームを有する自治体は18しかありません。その貴重な1つである町田市には、是非その価値を最大限に活用した都市計画/都市開発を行なっていただきたいです。町田をさらに賑わいのある活気のある街にするために、広島や長崎のような都市型エンタメ順応式スタジアムを計画してほしいと心から願っています。具体的には、森野住宅再開発、もしくは芹が谷公園へのスタジアム誘致(建設とはいいません)の前向きな検討をお願いします。
78	FC町田ゼルビアを始め、古くから町田市内におけるフットボールは町田が唯一全国的に誇れる無形文化と強く思います。将来の街作りに関して是非とも町田の文化であるフットボールを取り入れ、その一環として駅前スタジアムの構想の現実的検討、建設の検討をお願いしたいです。
79	モノレール早期開通
80	とにかく町田市全体で盛り上がりたい。
81	障がい福祉の町として町田市は歩んできたと思います。 「日本一障がい福祉に優しいスタジアム作り」を目指してゼルビアさんと現在認知症の普及啓発活動を一緒にしています。 子どもから大人まで障がい福祉について学ぶ機会をどう作るかを縦割りではなく、各機関が横断的に連携し取り組む仕組みを一緒に考え、動いてもらいたいです。 スポーツを通じて知見のない人、無関心層に届けることで1人でも多くの人々が色々なことを知る、関心を持つ機会になると思います。
82	町田ギオンスタジアムの外のお手洗いをリニューアルしてほしい。和式がいまだにあり、みんな使いたがらない。汚い。アウェイのサポーターの方にも気持ちよく使っていただいているようには思えない。是非ともよろしくをお願いいたします。
83	町田市にゼルビア担当部署を作り、長短期の課題を抽出し、ゼルビアと一緒に解決して欲しい
84	徒歩圏内に大型駐車場併設の商業施設が欲しいです。
85	スタジアムから町田駅迄に住む町田市民のアクセス改善。野津田車庫から山登りと帰りの終バス早い。この間のナイター知らずに山降りたらバス無かった。歩いてまた山登りで帰った。せめて山降りる前に案内を。
86	市内の活性化のためにもゼルビアをもっと有効活用できるはず。
87	道路の拡張

88	ゼルビアは経済効果あるとお考えでしょうか
89	駅近くへの新設が一番望ましいです。試合前後の宿泊や店舗への貢献も大きくなると思います
90	町田駅付近に住んでますがとにかくアクセスが悪すぎる。 駅近くにスタジアムが作れないなら駐車場をもっと増やして欲しい。
91	駅前開発のD地区に文化とスポーツの融合はできないのでしょうか。
92	ゼルビアのために多くの方がアクセスの悪い中でも野津田を目指して来て来てくれています。 関西から来てディズニーランドではなく野津田に来ているのです。 駅前にあることでより多くの方が来れるようになります。 そうすると町田で多くの方が買い物や食事をしてくれるようになります。 素晴らしい観光資源になります。
93	ファジアーノ岡山のアウェイ戦に行った時、地域への定着率に驚きました。お店の人、すれ違う人、多くの人が“サッカー観に来たんですね”と話しかけてくれ、町田もこのようになりたいと思いました。町田ゼルビアのファン、サポーターが増えること、スタジアムへ気軽に行けるような策、楽しみにしています。
94	育成年代(ユース、ジュニアユース)選手の育成に向けて期間限定他チームへの移籍なども利用して自らの育成選手の登用。
95	駐車場の増設を強く望みます。 立体駐車場がスタジアム周辺に建設頂きたいです。
96	サッカースタジアム専用を作って欲しい
97	野津田でも創意工夫で入場者数を伸ばしているが、やはりアクセスの面で平日開催は客足が伸びづらい現状がある。また、周辺施設への波及効果も土日の早い時間であればある程度見込めるが、夏の遅い時間のキックオフだと帰りの時間も、なかなか難しいと考える。ゼルビアだけの為ではなく、これからの町田を考えると駅前スタジアムを作ることで、動員できる観客の増加及び周辺施設の波及効果を期待できる駅前スタジアムが必須だと考える。各助成金やスポンサーからの援助、クラウドファンディングなどを駆使し、なんとか実現に向けて前向きに検討いただきたい。
98	スタジアムのアクセスが悪い中1万人を超えるサポーターが来城しています。駅から徒歩20分圏内くらいでスタジアムがあればさらなるサポーターの来場が見込めると思います。 またアクセスについてはいつも車で行っていますがすぐに駐車場が埋まってしまうナイターでも午前中に駐車場に着いてずっと待機している状態です、子供を連れていきたいですが、待機時間が長すぎて試合始まるまでに飽きてしまい帰りたと言われるのでなかなか連れていけない現状です。
99	新スタジアム及びギオンスタジアムの座席の増設をお願いしたいです。町田市の協力が必要です。よろしく願いいたします。
100	駅近くのサッカー専用スタジアムの建設です。 現在の野津田のアクセス改善は当然進めていただき、同時に将来（5～10年後）の駅近スタジアムの構想を先ずは掲げていただきたい。
101	鶴川駅付近(金井入口～駅東)の慢性渋滞解消。小野路交差点の改良。薬師池付近の鎌倉街道片側2車線化。といった野津田へのアクセス解消に向けたインフラ施策の早期実現(都との連携)
102	市民として、ゼルビアの活躍は嬉しい。 試合前後の仕掛けについて、更に考えて欲しい。 試合日はお祭りみたいなイベントだと、数倍試合が楽しくなる。
103	ここまでチームが活躍してもアクセスの悪さが、サポーター増やす足枷になっていると思っています。
104	中々難しい課題ではありますが、駅前スタジアムを最優先で取り組んでいただきたい
105	野津田は不便です。 駅前にスタジアムがあれば、もっと盛り上がると思います。
106	町田駅再編を検討してくださっている今だからこそ、可能性があると思いますので、J1で頑張っているゼルビアのため、サポーターのために、ぜひご検討ください。叶えられたならきっと、町田市が盛り上がると思います。
107	駅近くへのスタジアム新設を望みます。町田市にとっても経済効果は大きいと考えています。
108	優勝に向けて、町田市全体で盛り上げて。
109	可処分所得が上がり、経済的に楽になる街にして欲しい。無駄を排除してください。無駄とは効果検証ができずに次に繋がらないような投資のことを指します。

110	一番はスタジアムへのアクセス改善です。クラブがJ1で2年連続好成績でも、15000人が埋まりません。他クラブの状況を見れば、アクセスさえ良ければスタジアムが満席になって良い状況です。町田市で月2回、10,000人以上が訪れるイベントで市中心部にお金がかうまく落ちないのは経済的にも損失だと思います。クラブが好調の今だからこそ、町田市もそれを活かす施策をぜひご検討ください。
111	道路の整備
112	シャトルバスの増便等、町田市には本当に感謝しています。私は関東サッカーリーグ時代から応援していますが、町田市の支えがあってこそ、今J1で戦えていると感じています。 ただ一方で課題はまだ多いです。スタジアムの駐車場容量、観客席（ACLでは背もたれ椅子のみカウント）など改善していただきたい部分が多いです。 財源等も限られていると思いますし、市民の方々の理解が必要になるとは思いますが、市全体で応援できるチームになってほしいと願っています。よろしくお願いいたします。
113	町田市内のどこかの駅近くにスタジアムお願いいたします！
114	ビジターの方からはアクセス以外はおもてなしが素晴らしいと大変高評価をいただいているようです、とてもありがたいと思います 帰りは特に混雑して並ぶので改善して欲しいです
115	サッカーのために野津田の自然を犠牲にしすぎるのはおかしいと思います。スタジアムの拡大のためと言って樹を伐り、年に何度かの試合のために上の原を舗装する。モノレールでせっかくの小野路の景観を壊すことまで計画されています。サッカーファンを増やすなら、交通の便の良いところにスタジアムを移転すべきでしょう。
116	2008年くらいからのファンです。サポーターの中には新スタジアムを作って欲しいという人もいますが、確かにファン、サポーターは増えると思いますが今は順位も良く有名な選手がいるから増えてるだけでJ2に降格したら観に行かなくなる人も多いでしょう。今は野津田でもきて応援してくれるサポーターを増やし定着する必要があります。最近、長崎のスタジアムも新しくしたが、テナントも埋まっていないところもあり月2回くらいしかホームの試合がないので平日の集客に苦労しているようです。野球の京セラドームもかつて経営に苦労していたり、駅から近いからといっても建築費、維持費や人件費を考えるとゼルビアに理解がある市民ばかりではないので建設は難しいでしょう。それよりも課題はアクセスなのは明白なので周辺の道路拡幅やモノレールを推進を早急に行なって欲しい。それであれば、市民サービスでもあるので納得してくれる方もいると思います。モノレールは市民病院から町田駅が時間がかかりそうですが、まず多摩センターから市民病院間を先行して開通させ、病院から駅まで循環バスを出せば多摩に客が流れず町田で消費して頂けると思う。アクセスさえ良くなればむしろ増設して欲しいくらい野津田は好きなスタジアムなので是非少しでも前に進めてください。
117	鶴川駅、町田駅からスタジアムまでの道路拡張整備のさらなる促進
118	駅近くにスタジアムがあれば、町田市内で数万人が集まるイベントになるので街の活性化に繋がるかと思っています。
119	今現在町田ゼルビアは上位に居るチームです アウェイサポーターも数多く町田に訪れます しかしギオンスタジアムはアクセスも悪く躊躇される方もすくなくはありません 選手、スタッフ、運営は皆さん頑張ってます 是非是非、駅近、アクセスの良い場所へのスタジアム移転を強く希望します 町田をたくさんの方に知ってもらうためにも宜しくお願いします 町田ゼルビアは町田の宝です
120	出来れば町田市にとどまらず、町田市近郊への働きかけもお願いします
121	さいたま市浦和区の区章を知っている人は世界に殆どいないと思いますが、浦和レッズのエンブレムを知っている人は世界中にいます。サッカークラブというのはそういう存在です。アジアに町田の名を広められるのは、町田ゼルビアだけです。全てに優先して市全体からの応援をお願いします。
122	玉川学園生まれ育ち。 小学校時代にサッカー女子でしたけど、何だかゼルビアに燃えません。 情報不足なのか 施設が遠くて、盛り上がりを感じにくいかなと思います
123	サッカー専用スタジアムの建設をお願いします
124	駐車場の拡大を希望します

125	私はもともとサッカーが好きで好きな選手の加入がきっかけで野津田に時々行くようになりました。シャトルバスなど交通面の課題への対策については、すでに色々と手を打たれていることは重々感じておりますが、やはりバス便ならではの時間の読めなさから、参戦を断念することも少なくないのは事実です。また、ごく近隣以外の都内在住者だと、なかなか行ってみよう、となりにくいかな、とも感じます（一見さんを誘いにくい）東京ではなく町田のチームなので、近隣の方がくれば良い、のかもしれませんが、近隣にJチームがとても多い状況からも、やはり都内全域から町田へ来る人を増やす、市内での消費を増やす、が必要と思います。都内なのに意外とアウェイサポーターが少ないと感じるのは、やはりサッカーに行き慣れた層からもアクセス面で敬遠されてしまっているのかな、と感じ、国立開催だとアクセス面で声をかけやすいので、やはりサポーターを増やしていくには、広島、長崎のような街中スタジアムをぜひ検討いただきたいです。
126	町田市に留めず他の区や市と提携してもっともっとゼルビアを後押しする ゼルビア観戦に来た方に提携市区のお買い物割引や共同イベント開催するなど
127	野津田公園の自然は壊さずに町田ゼルビアとの共存を希望します。サッカーと里山の風景を愛しています。
128	スタジアムへのアクセスが悪く行く気が失せてしまいます。プロチームのスタジアムは電車アクセス出来、複数の路線が有るところじゃないと集客は難しいと思います。繁華街も近くに有れば、お店も機会が増え、交通の分散にも貢献します。 町田駅徒歩圏内に有ると良いと思います。 試合前後も含めてストーリーが有ると良いですね。
129	今自治体の協力のもと、新しいスタジアムを作る動きが全国で見られます。 アクセスの良いスタジアム建設は結果地域の盛り上がりにも繋がっていくことが実証されています。知り合いも、アクセスが良かったら行きたいけど小さい子がいると、、足があまり強く無いから、、など様々な理由で観戦に二の足を踏んでいます。アクセスが良ければ観戦後に街で飲食を楽しんでからの帰宅が増えるはず。対戦チームのサポーターもしかりです。 長崎のような大規模な箱はいりません。町田という街自体がすでに魅力的なので、そこに小規模でよいのでたくさんの人が集まるスタジアムが出来る事で相乗効果が生まれると信じています。是非ご検討下さい。
130	引き続きフォローお願いします
131	ゼルビアがJ1に上がってから確実に「町田市」の知名度は上がりましたし、試合日にも多くの観戦者が(自分含めて)市外から来るようになったはず。行政機関としてもこの大きな経済効果を存分に使って欲しいですし、ゼルビアの試合の満足度が高ければリピートも増えると考えられます。 今でも十分、ゼルビアと町田市で連携してる部分もあるでしょうけれど、もっと「サッカーの町」としての知名度の向上を推進する事が町の経済効果向上に繋がると思うので検討していただきたいです！
132	集客及び認知度アップのため、駅前スタジアムの設置を望む。 ギオンスタジアムのゴール裏の二階建て化 大変難しいとおもいますが、よろしくお願いします。
133	試合後のスタジアム周辺の渋滞を解消するため、送迎車の路上駐車禁止と信号制御を実施して欲しい。 駅近スタジアムは時間がかかってもよいので、諦めるのではなく検討を続けて欲しい。
134	芹が谷公園のところに新設スタジアムを建ててくれませんか
135	ゼルビアをきっかけに初めて町田に来るアウェイサポーターが、サッカーでなくてもまた来たいと思える場所になると良いなと思います
136	FC町田ゼルビアの拠点は今後も町田市であり続けてほしいと心から思います。
137	町田市に住んでた良かったと誇れる政策の実行を、市民と共に！
138	・町田ゼルビアが頑張ってるので、多摩モノレールを1日でも早く多摩センター駅～町田駅まで(至急)完成を！通りますから、その後経過が時間かかりすぎです。 ・並木から町田GIONスタジアム(小野路宿まで)道を都市計画道路へランクアップして道を拡幅してください。 ・駅前専用スタジアムは必要ないかな。GIONスタジアムを立て直しする考え。せっかく土地があるのだから、駅前にすると土地代からお金がかかるから。もしするのであれば、町田は体育館？が成瀬や野津田やあっちこっちと散らばってるので1つの土地に建てるにしてほしい。 ・町田駅～今井谷戸～綾部原トンネル～GIONスタジアムへと路面電車を開設したらどうですか？

139	実現すれば嬉しいですが、駅近のスタジアム新設はかなり厳しいと思います。それならば現在のGIONスタジアムへのアクセス時間(特に帰り)の改善をお願いしたいです。帰りはバス待ち1時間は当たり前でかなり辛い。ナイターの時は子供もいると帰宅がかなり遅くなってしまうため、スタジアムに行くのを躊躇する人もいます。 相手チームのサポさんも遠征だと、その日のうちに帰宅できなくなってしまうと思います。
140	スタジアム新設に関しては野津田の二度の改修に結構な予算が投入され、また市立陸上競技場としてはオーバースペックになってしまっている現状、サッカーにさほど関心のない市民の理解が得られないのでは？と感じています 新設されれば嬉しくはありますが、その為には全市的な盛り上がりはまだ足りないかなあと思っています
141	ゴミ袋高すぎ
142	サッカースタジアムとコンベンションホールを兼ねる施設を町田駅近くに作ると、サッカーの観客も集まり、展示会も出来、町田の活性化に大いに繋がります
143	アクセス改善と町田市内への経済効果
144	スポーツの街をか掲げているので、もっと広範囲に町田ゼルビアが目につくような街にして欲しい。他のサッカーチームのようにタペストリーや自動販売機等、サッカーが身近に感じられる様になったら嬉しい。サッカーの経済効果、街の魅力度のアップは大きい。私は町田生まれ町田育ちですが、地元が大嫌いで高校卒業して出ました。友達もいません。でもゼルビアを好きになって町田に頻繁に来るようになりました。住んでいた頃よりも町田に行くしら町田が大好きになりました。ゼルビアを好きにならなければ地元のことをこんなに考えなかったと思います。
145	是非駅前スタジアムを
146	土地問題やお金の問題など私には到底理解のできないほど大きい力が必要だということは承知の上ではありますが、ここ1.2年のゼルビアの活躍を踏まえて、少しでも駅前専用スタジアムを建設していただくことを考えて頂けると幸いです。よろしくお願いします。
147	駅前スタジアムを是非とも早く作ってください
148	①試合開催日の夜九時代の野津田車庫バス停から鶴川駅行きのバス便の増発 ②自家用車送迎の時、降りるのは公園内バス溜まり降車できるが、迎えの時、公園内に入れないので、周辺道路に停めざるをえない。公園内に入れるようにして欲しい。公園内をグルグル車で回ってても良いので、公園内で乗車できるようにして下さい ③鶴川駅からスタジアムまで徒歩で行く場合、駅裏の鶴見川沿い遊歩道、丸山橋、野津田公園入り口、スタジアムを漢気コースとして宣伝してほしい。景色が良いし、何より、車、バイクが通らないので安心して歩ける。
149	情報がファン以外の市民に行き渡っていないと感じるので、町田といえばゼルビアとなるように市をあげてアピールできたらいいと思います。また、やはりアクセス面はかなりネックです。今のままの立地であれば、自家用車で行かれるようになったらもっと集客につながると思います。例えば湘南のレモンガススタジアムは公園の駐車場が広いです。
150	ゼルビア収益一部を福祉に回してください
151	野津田のアクセス改善が駅近スタジアムをゼルビアと連携してやっていただきたい。まわりでも町田市民のゼルビアサポが増えてきて、飲食店などでも隣あったお客や店主とゼルビアの話題で盛り上がる事が増えた。
152	サッカー好きでも、スポーツ観戦好きでもない、アクセスが悪いので足がむきません。
153	他クラブの新スタジアム成功例をぜひ参考にさせていただきたい。 サポーターになれば、抗えない状況を除き、市外へ転出することは、ほぼないと思います。 町田市民で良かったと思える市政に期待しています。
154	駅前の駅前の整備が進めば引っ越したいと考えています。
155	大学のゼミ生レベルの活動で市政を壊さないで欲しい。こういうSNSを通じた活動や情報収集を、民意として議論の前提とすることは本当に非科学的だと思います。母数や対象など統計や行政の基礎を勉強して欲しい。市はそういう素人を市議にさせないように、市民もその代表にも教育を徹底して欲しい。
156	これからもゼルビアへの支援よろしくお願いします。
157	J1のチームで1万5000人程収容能力はあり得ない。3万人規模を望む。
158	現在発着のシャトルバスはそのまま継続してほしいです。家族がいつも淵野辺駅から利用しています。
159	アクセス改善ですがバスの本数とかよりも町田市内の道路に右折・左折レーンを作るとか渋滞対策がアクセス改善にも繋がるのでお願いしたいです。ゴール裏スタンドの屋根の新設、公園の雨、雷を防げる施設。
160	応援はしたいけれど、普段から、バス移動なので、せめて町田駅からだけでも、直通のシャトル便を出してもらえませんか。無料でなくてもいいです。路線バスよりは安いと助かりますが。特に夏は、スタジアムに行き着くまでに、力つかてしまいそうです。

161	周辺の駐車場確保、鶴川便以外のバスも100円200円でも運賃をいただき収益にしないのでしょうか
162	<p>試合当日の西駐車場とか500円とかあり得ないと思います。 akippaだと3000円以上なので西駐車場、東駐車場の値段も3000円以上が望ましいと思います。 また、地元の人が朝一で車を置いて行ってしまうので本当に必要な人達が使用出来ない現実があります。 他所のクラブ（都市部）に照らし合わせて値上げをして欲しいです。 また、その財源とかを利用して立体駐車場とかを作るのも良いかと思います。</p> <p>最後にみんな鶴川方面の事を主としてますが、小野路町方面の歩道整備と裏路地は試合日は地元民以外通行禁止も良いかと思います。 清水エスパルスの主催試合で色々良い試みをしているので参考するのも良いかと思います。 色々書きましたが議員活動応援しています。良い野津田を作って欲しいです。</p>
163	モノレール早期開通
164	<p>ゼルビアはJ1で旋風と言っている話題性と活躍をしています。ただアクセスがネックとなっています。 行きは良いのですが特に帰りがバスに限られています。自分は淵野辺駅を使っています。せっかく良い試合を見終えても余裕なく急いで帰らねばバスに乗り遅れるというので試合観戦の満足度が下がってしまいます。帰りの交通手段に余裕があればもっと町田を訪れた観客の満足度が上がりますのでアクセス改善をお願いします。</p>
165	多摩都市モノレールの延伸を進めてほしい。野津田公園～多摩センターの先行開業ができれば、アクセス問題の改善につながります。多摩市方面へのバスを減らし、町田市の駅へ振り替えれば、町田市への経済効果は維持できると考えます。
166	<p>既存駅近くの新規球技場の新設を望みます。土地の優先的提供でもOKだと考えます。 徒歩は20分圏内くらい、25000人～40000人収容を希望します。 場所の優先案は第一に芹が谷公園内の版画美術館を内包する形でのスタジアム新設、崖をそのまま利用する形です。 第二は山崎/木曽団地のポイントハウス区画を整理し、スタジアム候補地とします。既存のバスルートと便数をそのまま利用できます。 第三は矢部駅前補給廠地の返還と町田市への割譲です。</p>
167	<p>20年以上居住しているが、ここ数年のゼルビアの活躍のおかげで、全国における町田市の知名度は非常に高まったと感じている。街の知名度は居住地、ビジネス、観光などあらゆる機会の魅力を高める基盤となる（例：知らなければ住もう、来ようとは思わない）。町田市にそのような知名度を高める他の手段は見当たらない。だからこそ、ゼルビアを通じた町田市のブランディングにぜひ注力してほしい。 相手サポーターは試合がなければほぼ町田市に來なかったはずである。だからこそ、充分なおもてなしをし、満足して帰ってもらうことが重要である。個人的経験として、遠征先での体験がそのままその街のイメージにつながっている（例：岡山はポジティブなイメージだが、鹿島はややネガティブなイメージ）。</p>
168	鶴川駅シャトルバスの増便、町田駅シャトルバスの増便と展望広場（乗り場）の拡張整備
169	<p>鶴川からスタジアムまでレンタサイクルをよく使うので、リーズナブルな観戦用レンタサイクルがあると良い。 レンタサイクルには町田ゼルビアの広告もつけると良いかも</p>
170	是非駅前スタジアムを！必ず町田市の発展に貢献できます
171	<p>なかなか駅近くのスタジアムは難しいと思っています。 ただゼルビアがあることで町田駅周辺の経済効果があがることは間違いないです。現在の町田は観光で行こうはならないと思う場所だと思うのでゼルビアが観光してもらうきっかけになると考えています。</p>
172	車椅子利用のため、チケットがとれても、駐車場が取れないと、断念するしかないので、もう少し増やして欲しいです。車椅子用の駐車場を、少し増えたようにおもいます。
173	野津田公園の駐車場を拡張して頂きたい。現状、駐車場が足りなく、キックオフ6時間以上前から来場しているファミリーが多いです。大人は納得していても、それに強制的に同行させられているモノ言えぬ子供たちは、むしろ町田が嫌いになるのではと懸念しています。
174	<p>・新スタジアム構想の具現化 →他の方も書いてるので、追記なし ・野津田のアクセス面向上、施設向上 →同上 ・市民クラブであることの広報 →他のクラブと違い。市民活動から生まれたチームであることや都市クラブ（FC東京、ヴェルディ、大阪など）と異なり単一の市をホームにしている意義や広報上を優位性があること。</p>

175	全国各地のスタジアムに行きましたが、やはり駅から徒歩圏内は必須です。 大きい駅から乗り継いで小さい駅でも、それでも駅から近ければストレスは減ります。 町田駅がダメのなら、鶴川駅、成瀬、つくしのなども検討していただきたいです。
176	サポーターが急増しており、必ず経済効果があると思いますので、ぜひ駅近のサッカー専用スタジアム建設に向けてご検討ください。
177	スタジアムへのバスを出して下さってありがとうございます。市の事業としてやっていることを最近まで知らなかったのもっと広報してもよいのでは、と思いました。ご尽力に感謝します。 スタジアムから帰る時のバスが混雑してしまうので、もう少し改善していただけたらありがたいです。特にナイターの場合は路線バスもないので、切実な問題です。 アウェーサポーターに帰りのバスの事情を聞かれましたが、「混みます」としか伝えられず、申し訳ない気持ちになりました。 難しいことは承知していますが、駅に近いスタジアムがあったらいいのに...と思います。 どうぞよろしくお願いいたします。
178	森野地区の再開発計画を検討されていると思います。あの場所にサッカーもできる競技場をつくれば、野津田の貴重な自然は残せるし、足の心配はいらないし、一石二鳥ではないでしょうか。
179	駅前ゼルビアカラーでとても盛り上がっています。1番はアクセスの悪さです。特に帰り。 家族連れ、高齢の方もかなり見に来ています。 それだけファン層が幅広いのかなと思う。 だからこそ、アクセスを便利にしないと離れていってします。実際、大雨の中、1時間もバス乗り場に並んでいるのは辛いです。せめて屋根が欲しい。長いベンチとか。できるところからやっていただきたいです。
180	アクセスが悪い。
181	秋田しづか市議 様 日頃より町田市の発展のためにご尽力いただき、誠にありがとうございます。 すでに市よりゼルビアへ多大なるご支援を賜っておりますこと、サポーターとして心より感謝申し上げます。 バスの本数増便やスタジアム周辺の夜間照明の設置など、環境改善にご尽力いただいたことで、私たちサポーターにとってアクセスは大きく改善していると実感しております。 ただ一方で、新規の観戦者や遠方から訪れるアウェイサポーターにとっては、依然としてアクセスが難しいと感じられる状況もございます。 ゼルビアは今年ついに世界へと挑戦するクラブとなり、今後ますます町田市の知名度向上や経済効果の創出につながっていくものと確信しております。 この流れをさらに強固なものとするためにも、将来的には駅からのアクセスがより良い立地でのスタジアム建設について、ご検討いただければ幸いです。 町田市のシンボルとして、市民はもちろん隣接地域や全国から訪れるサポーターに愛されるクラブとなるよう、今後ともご尽力を賜りますようお願い申し上げます。
182	チケット代の安いサポーターズシートを増設して観客動員数を増やしたい。
183	一年でも早くスタジアムの新設をお願いします。町田駅から徒歩15分圏内。今やらなければ町田市としていずれ後悔することになります。もっともっとたくさんの方が町田市を訪れるチャンスなのに、この効果は計り知れないと思います。 今やらなければ、クラブは精一杯町田市のために頑張ってますよ！
184	駅前スタジアムが新設されれば野津田を無理に開発する必要がなくなり、町田駅付近の商業施設の活性化にも繋がると考えています。 逆に駅前スタジアム新設意向が無いのであれば、野津田の更なるアクセス改善が必要です。 「鉄は熱いうちに打ってほしい」と思っております。
185	今までは年イチ程度、去年からほぼホーム全試合参戦しています。ゼルビアを盛り上げたいのは間違いないのですが、町田市がゼルビアにしかお金を掛けない、という声も多々聞こえてくるので、バランスは取って欲しいなと思っています。町田市内の福祉関係で働いている知人からは、「ゼルビアのせいで、予算が回ってこない。って上司が言ってた。」とのこと。それはゼルビアに対してネガティブイメージをもたれてしまいます。町田市在住、在勤の方には嫌われたくない。。町田の誇りと思ってもらえるように。。

186	野津田は遠い、駅前再開発と共にスタジアム建設を！工芸館より重要です。
187	スタジアムへのアクセス改善を切に願います。特に復路です。1時間も待てません。よろしくお願いいたします。
188	身勝手なお願いですが駅近スタジアムをお願いしたいです。アクセスを改善できたらサポーターの数を増やすことができ、ビジターチームのサポーターも町田市内にお金を落としていきます。
189	地元のスタジアムに全国からサポーターの方々がたくさんみえて賑わっていてとても嬉しいです。J1優勝争いするほどの活躍を見せてくれるゼルビアを応援することが生きがいになっていますが、スタジアムの収容人数がやはりまだ少なく、両サポーターシートの増設を望みます。なるべくチケットは安価に抑えていただけるともっとたくさんのファンが増えていくと思います！ 秋田先生！どうぞよろしくお願いいたします！
190	天空の城は認知されているので、現在のスタジアム周辺環境の改善を希望します。選手のバスのようにスタジアム近くまで路線バス・送迎バスが入れるように道路の拡幅、自家用車用も含めた駐車場の増設をお願いしたいです。
191	町田市は土地がないし、お金もかかるので難しいとは思いますが、駅近の新設スタジアムがあれば自然とサポーターも今よりもっと増えるし、市も活性化すると思う。 個人的には今の野津田も好きだけど、山の上なので高齢者や身体が不自由な方達は、試合を見に行きたくても行けない方達がたくさんいると思います。野津田のアクセスと場所だと若い方と高齢でも健康な方達しか行く事ができない……。サポーターは各々できる限りの事は全力でやと思うので市に全面的にお任せするのではなく、例えば募金とかがあれば絶対に協力すると思います。
192	駅近くへのスタジアムが欲しいです。今の状況は駅から遠く、帰りのバスを雨の中で待つなどあるので、新しく友人を連れて行ったりというのが億劫になることがあります。
193	アクセス面改善とスタジアム新設よりホームゴール裏の座席増設のほうが良いかと（遠い未来、新スタジアム欲しいが）
194	木曽、山崎からも応援にいける交通ルートの充実を希望します
195	駅から近いスタジアムを...人が何万人も集められるインフラはソフトパワーなしでは成り立たないけど、折角できたんだから活用してほしい。
196	早く駅前スタジアムをお願いします。今を逃すと後悔します
197	駅近くに専用スタジアムの早期新設
198	スタジアムへのアクセス改善だけでなく日常の市民の移動手段としてもモノレールの延伸を1日でも1秒でも早くお願いします。殆どの町田市民が望んでいると思います。
199	東駐車場（野球場）へ繋がるルートに街灯の設置をお願いします。真っ暗でスマホのライト位では役に立ちません 家族連れも多く歩くので早急な対応をお願いします
200	いいコンテンツになっていて、ある程度の動員も見込めるが、野津田ではアクセス面の課題が大きすぎるため、クラブや市の努力（バス増便）だけではもう1段階上にはいけないと思います。現状、ホームゲームは10000人以上が来場されていますが、往路はともかくとして、復路のバス待ちは一時ほどではないにせよ、相当の待ち時間があります。
201	駅近スタジアムが理想だが建設する事にまだまだ町田市民に理解されないと思います、町田市民に理解される為に町田GIONスタジアムのアクセス改善望みます
202	交通アクセスの方法がいろいろあることを町田市便の乗降場などで伝えてあげてほしい。町田市便、鶴川便以外にも路線バスや徒歩の選択肢もあることを理解すれば、野津田は行くと強制2時間待ち、という状況を避けることはできるはずなので。
203	J2の頃から年間シートを購入しているものです。 野津田はどうしても場所が悪く、またうちの場合は子供も小さく公共交通機関を使うのが憚られるのですが、野津田併設の駐車場があからさまに不足しております。 以前は試合開始1時間前でも止まりましたが、今は3時間前でも止められず薬師池公園に停めて20分子供を抱っこして歩いている状態です。 またアキッパなどの民間駐車場サービスも野津田周辺は近くても15～30分かかるところしか空いておらず、このままであれば来年以降は野津田に出向くのをやめようかと思ってます。 湘南ベルマーレくらい、スタジアムへのアクセス拡充をしてほしいです。 小さい子供を連れて15分以上歩くのは現実的ではありません。坂も多いですし。

204	町田出身で23区民です。 ホームの試合は全て行きたいのですが、アクセスが悪くて足が遠退きます。akippaでの駐車場予約も毎回出来るわけでもなく。 息子(6才)や家族を連れていきたいのですが、往復(特に帰りの混雑)を考えると連れていけません。駅近スタジアムをなんとしても実現させて欲しいです。
205	いつも有難う御座います
206	昼休みの対応、人がいなさすぎる。
207	大変難しい話だと思いますが、駅前スタジアムがある未来をどうしても想像してしまいます。広島や長崎の成功事例を分析して経済効果を算出してみたいです。 市内観光スポット、商業施設との連携を進めながら、年間に何万人と訪れる他チームサポーター町田市内にお金を落としていてもらえる施策を協創できたらよいと思っております。簡単な話ではないと思いますが。 サポーターバイアスがありますが、ゼルビアは町田市の希望になりうる存在だと思っております。
208	自転車道を整備して欲しい。恐くて車道を走れず、歩道を走らざるをえません。
209	埼玉に行ったときの事です。電車もホームも、駅前商店街では幟や旗、マンホール、ガチャガチャまで西武一色でした。あの街で育てば子供たちも自ずと西武ファンになるだろうなと思いました。街ぐるみでゼルビアを応援できたら良いなと思います。
210	町田市民全員がサッカー好き、町田ゼルビア好きな訳ではないので町田市として大々的にゼルビアのサポートはして欲しくありません。
211	地面を掘り下げる改築による現スタジアムの球技専用化が1番嬉しい。 駅前新設よりもコストが低く、東京で初めての専用スタジアムになる。 ただしゴール裏側スタンドは新設が必要。
212	スタジアムの近くにつれ道が狭いので改善してほしい
213	今年はアジアに町田の名が轟きます。世界が日本と言えば町田と言われる日が来るよう引き続き宜しくお願いします。
214	ゼルビアを通してスタジアム周辺が賑やかになってきたと思います、ですがゼルビアのサポーターや対戦相手のサポーターのゴミのポイ捨てが凄いです野津田車庫周辺(はま寿司からスタジアムまで)の間にタバコの吸殻や空き缶空きペットボトル飲食物の袋などとても増えました、選手達がゴミ拾いをするか、サポーター達がするかどうにかして欲しいです、イベントの一環でスタジアム周辺のゴミ拾いをしたいです。 今現在バス停周辺に住んでいる私が全てのゴミ拾いをしている状況です。 他の方もしているかもしれませんが見たことがありません。
215	GIONスタジアムにモノレール、鉄道などの大型交通機関を敷けないのであれば、早急に鉄道駅に面した新スタジアムを建造するべきだと強く思います。現状のバス類によるピストン輸送は完璧に行われていると思いますし、これ以上の効率化は不可能です。どうか今後の為にも思い切った施策、政策が必要であると強く思うところです。よろしく願いいたします。
216	チームが町田の為に掲げているうちに共存共栄(win-win)な関係を構築して早々に駅近スタジアムを作って欲しい、早く動かないと他の場所に移ってしまうかもしれません、よろしくお願いします。
217	サッカー観戦で得た市外、県外からの来訪者を町田市の利益として吸収するという意味であれば駅近くへのスタジアム新設が一番良いと考えます。 これは試合前後に駅周辺で散策する時間を得ることで、主に飲食店や宿泊施設を利用するタイミングが増えるからです。 試合終了後の野津田から各最寄り駅までの到着時間は並ぶ時間を含めると2時間を超えることが多いと思います。 試合終了後に2時間も移動で費やした場合、最寄り駅についてたとしても「帰宅」の優先度が高くなり、町田市内でとどまる時間が短くなる点も勿体ないと思います。 そのため、上記で駅近スタジアムに関する記載をさせていただきましたが、バックスタンド増築や今後行われるモノレール開発の観点を考えるとギオンスタジアムのアクセス改善に注力することでも得られるものが増えると考え2点チェックを入れさせていただきました。
218	「町田」の看板を背負ってゼルビアの躍動が盛り上がりをつくっています。ぜひ、より町田市全体がさらに活気が出るようゼルビアを大きなコンテンツの柱にしていきたいです。

219	町田GIONスタジアム周辺の交通事情の改善(道路の拡張、バスの増便など)、レンタサイクル、シェアサイクルの拡充、町田駅の徒歩圏内へのスタジアムを含めた複合施設の誘致
220	<p>現在スタジアムとして利用している町田市陸上競技場はアクセスが悪く駐車場も非常にすくないので観客動員が今以上に見込めず、アクセスがよければ現在の倍近くは入場者数が増えるのにと残念に思います。理想は駅近くのスタジアム建設ですがそれが無理ならせめて公園内或いは近隣に駐車場を大幅に増設して頂きたいと思います。</p> <p>又、私どもは70台の高齢夫婦ですが2人で地元のチームを応援することで毎日を非常に楽しく暮らしています。高齢者の方々にぜひこの楽しさを知って頂きたいと思いますので市としての広報活動をお願いしたいと思います。</p>
221	<p>ずっと前からFC町田ゼルビアの為に多大なご支援をして頂き感謝しています。市民の皆様からの税金をゼルビアにばかり使えない事も承知しています。が、近い将来必ず新しいスタジアムが必要になってくるでしょう。市外に求める事もできるのかと思いますが、市内にある事で町田市に大きなメリットが生まれるのではないかと考えます。前々から土地がないことがネックになってはいますが、法律の事は詳しくないですが、例えば道路や駅の上、商業施設等の2階部分をスタジアムにする等、そういった形で実現できないもののでしょうか。後はやはりアウェイサポーターのおもてなしが大事だと思います。市内にいかにお金を落としてもらって満足していただくか。サポーターはリピーターになってくれる可能性が高いので、飲食、宿泊、観光等連携できたらいいかと思います。是非、ご検討頂きたくお願い申し上げます。</p>
222	<p>ゼルビアは全ては町田のために！とスローガンを掲げてます。町田市ももっとゼルビアを盛り上げてほしい。cyber agentがゼルビアを買ってくれたから選手層も厚くなり戦える様になっている事にもっと感謝すべき。優勝争いができるチームを作るのはそんなに簡単では無い。市民の応援の協力が何よりも力になると思います。</p>
223	<p>FC町田ゼルビアの破竹の活躍(2年連続でのJリーグ戦優勝争い、アジアチャンピオンズリーグエリートへの出場権獲得でのアジア圏での知名度の爆発的向上)で、“Machida“の名前は日本全国のみならず世界に轟き始めています。</p> <p>その功績に比べて、ホームスタジアムである町田ギオンスタジアムのアクセス(試合時の復路は最寄りの鶴川駅まででも待ち時間込みでバス1時間強)の不便さは際立っています。まずはアクセスの早急な強化、将来的には駅徒歩圏でかつ3万人程度を収容できる新スタジアムの建設を望みます。</p>
224	スタジアム周辺の駐車場確保
	自転車走りやすい道路の整備
225	街灯整備、暗い道が多い
226	駅近くへのスタジアムの新設はもちろんのこと、野津田へのアクセス改善に関わる多摩モノレールの町田への延伸はどうなっているのか。
227	試合の日だけでもいいので最寄り駅から圧倒的ホーム感を作る。音楽というか青っぽくするとかもっと町田のポスターを貼るとか
228	<p>○サッカー専用スタジアムの新設</p> <ul style="list-style-type: none"> ・町田駅近く ・野津田公園内 <p>○現ギオンスタジアムの増改築</p> <ul style="list-style-type: none"> ・ゴール裏（ホーム側、アウェイ側）スタンド増設
229	<p>長文になりますがご容赦ください。</p> <p>私は生まれてから町田在住ですが、これまで地方などに行った際、「どちらからお越しですか」と言う質問に、「東京や横浜の近く」といった回答をしておりました。しかしゼルビアの活躍によって「町田」と答えると「ああサッカーの」と町田の知名度が格段に上がった認識があります。</p> <p>観光資源の少ない町田にとってペスカも含めサッカーで街のブランディングを図るのは、なんでもあるようで何もないといった、従来の街のイメージを変える最大のコンテンツではないか考えております。</p> <p>現在のスタジアムについて残念に思うのは、中心市街地を介さずアクセスしていることです。</p> <p>中心市街地にスタジアムがあるメリットは試合開催日における商店街への経済効果の他、グッズを身につけた多くの人が賑わう街のイメージアップ、シビックプライドの醸成など多岐にわたります。</p> <p>町田を冠したプロスポーツを行政としても積極的に後押しして、町田のブランディングに繋げて頂きたいと思っております。</p>
230	人口規模に相応の公共施設の整備。町田駅の近くに広大な公園が必要なのか根本的な議論。自然を守れのヒステリックな主張ではなく、市全体として自然は確保されている事を踏まえて駅前の開発を考えるべき。サンフレッチェ広島の街の中心部にあるスタジアムがうらやましい。

231	町田に住んで20年以上になります！ JFL時代から見てる身として、ゼルビアの今の現状がいまだに信じられません！ 今この流れを切らしたくないという気持ちが強く、すぐには言いませんが駅近スタジアムの建設という贅沢な要望よりも今ある野津田競技場をさらにバージョンアップしてほしい気持ちで山々です！ 具体的にはゴール裏をすべて屋根付きにしてそれに伴う席増設もできたら嬉しいです.. よろしくお願い致します！
232	サポーターの多くがスタジアム問題が一番の課題であるとの認識しております 是非問題解決に力添えをいただきたいと思います
233	公共財として育ったこのチームの存在を市の振興にどう活かすのか、【投資】の観点から建設的な議論をお願いします
234	スタジアムの駐車場も広くしてほしいです。
235	アクセス改善について 特に試合終了後の渋滞は課題だと思います。 当方基本徒歩派ですが、迎えに来てるであろう路駐車が多く渋滞の原因の1つかと思います。 上記は町田市へは違うかもしれませんが、市への要望としては渋滞緩和のための道路整備です。 基本は徒歩ですが車で行くこともあるので（鎌倉街道、鶴川街道）限られた土地の中で難しいと思いますが、どうにかならないかなとも思っています。
236	バスを町田駅前や淵野辺駅から出してくれるのはありがたいが、時間がかかりすぎる点が難点。町田駅前付近在住だと自転車で行けるが、薬師池回りの歩道の狭さを改善してほしい 特にリス園側は歩道ないので、帰り道小中学生だと心配になる。アカデミーの練習場も小野路と聞くので、練習場に通う子たちの安全も確保されるのではと思います。 欲を言えば、野津田を改修ではなく南町田や町田駅前に15000人規模のサッカー専用スタジアムがあると良かったです。少年サッカーの街というのに、サッカー専用スタジアムないのが残念
237	帰りがバス待ちバス乗車時間などを含めると町田駅まで2時間くらいかかります、さすがに長すぎると 思います
238	駅近スタジアムの構想は今こそ具体化案を立ち上げてほしい
239	アクセスについてですが、バスの本数は十分だと思いますが、周辺道路の渋滞が効果を低下させている と思います。スタジアム周辺の送迎待ちも一つの原因。警察とも連携して、開催時間前後の交通規制な ども検討してみたいかでしょうか。加えて、モノレールを建設するなら多摩センター、野津田間だ けでも先行着手して欲しいです。最後に、ゴール裏や広場に来場者を日差し、雨などから守る屋根など を設置してあげて欲しいです。集客力を高める一つのポイントになるとと思います。よろしくお願いします。
240	団地商店街の活性化。飲食店が少ない。飲食店は地域住民のコミュニティの場になるので。あと、病院 への直行バスが少ない。本当に高齢者のことを考えているのか！若い世代の受け入れは魅力を発信しな いと人口減るだけ。団地は空きが多いのでおしゃれで便利で家賃安い最低限実現すべき。少子化を 本気で考えているのか！行政は何をしているか不透明。
241	私が町田に越してきたのが、1998年の夏 サッカー大好きな私は、当時の町田のクラブを探したら都リーグにFC町田が、Jリーグを目指して戦っ ている事を知りました。そして2011年Jリーグに昇格を決め2012年Jリーグの力の差を見せつけられま した。当時は、J1リーグに行くなんて考えたことは、ありませんでした。私は、図師町に住んでいるの で野津田まで直ぐですがJ1リーグになって感じたのは、集客の多さで駐車場の確保とゼルサポ、他サポ のアクセスの悪さや周辺の道路が渋滞とJ2時代では、感じた事がない事があります。また、J1リーグで も結果を出してACLEに参戦とクラブの成長に市が追いついていません。私自身も一緒ですが！ また、歩いて行くにも歩道が無い所もあり交通量を考えると危険な所も拝見します。今までは、クラブ が成長して市が対応でしたが、今後は、市が何年か先を見越して新競技場計画、又は、現野津田競技場 及び野津田公園を全体的に 競技場をメインに作り変えて頂きたいです。 できれば都や神奈中バスや小田急グループなど他民間企業の協力なども必要かと思います。 先ずは市から!! FC町田ゼルビアと町田市の発展を心から願っております。

242	<p>全国区で勝負できるものがない町田にせっかく全国区で頑張ってるゼルビアがいるのにスタジアムアクセスの悪さで盛り上げ機運の足を引っ張ってます。血税投入は慎重に考えたほうがいいものの広島さんの例を見るに経済効果はあるはずなので駅近スタジアムをご検討いただきたいです。</p> <p>もたもたしてるとオーナー会社の意向で都心スタジアムへ本拠地移動やチーム名から町田が消えて東京になってしまうことも考えられます。そうなれば町田の今後の発展は無くなるも同然です。ゼルビアは町田の発展の唯一の希望と言っていると思います。</p> <p>どうか町田の発展のためD地区再開発に複合型スタジアムをご検討いただきたいです。</p>
243	<p>首都圏では数少ない駅近サッカー専用スタジアム(商業施設など複合機能を備えることもあり)が出来れば、他都市へのアドバンテージとなり話題性や経済効果が高まると考えています。実際、広島や長崎の例のように、スタジアムへ訪問したファンが観光や買い物を通じて街の魅力が更に高まったこともあり、収益的な観点や人口減が予想される部分からも継続的な観光資源として非常に有益なプロジェクトだと思います。ぜひ実現に向けて動いてもらいたいです。</p>
244	専用スタジアムをお願いします！
245	まずアクセス！バス便を増やす、他方向へ駐車場が有ればとイベントの告知等を増やす！
246	サポーター・観客が増えてきたので、ゴール裏席のスタンド増設
247	ゼルビアの練習場（緑山近辺）へのアクセスも改善されると嬉しいです
248	<p>先日の試合で、町田市が提供したお水や麦茶の無料サービスを受けました。とても好評だったと思います。こうした活動をもっと広報すれば、市の環境に対する取り組みがさらに周知されると感じました。また、数千人規模のアウェイサポーターの町田市への訪問は、町田市の広報活動にとってビッグチャンスです。当日試合会場での名産品の販売や市内観光施設の宣伝をもっと広げたらいいなと、町田市民として思います。</p>
249	<p>スタジアムまでのアクセスは改善されてきてはいますが、まだ改善する余地はあると思います。また、他の県へ遠征に行きますが、観光できる場所がないって言うのも勿体無いです。ここを食べたらおすすめ！っていう飲食店もないですし駅前は中途半端な居酒屋ばかり。駅も弱くアクセスも他のスタジアムに比べると劣る。そんな感じです。私は毎試合行ってますが帰りの多摩センター行きのバスなど乗り遅れるととても待ちます。相手チームからしたらとても苦痛だと思います。しかし、スタジアムに来てくれているキッチンカーは他のスタジアムにも負けないくらい充実しているので満足されている印象を受けます。</p> <p>話は変わりますが、ACLでは背もたれ付きの座席しか利用できないのでゴール裏にも背もたれをつけていただきたいです。</p> <p>ゴール裏に2階席とかできたらいいなと思います。</p> <p>アクセス面が良くなしないと座席も増やせないと思いますので引き続きよろしくお願いします。</p>
250	<p>ゼルビアという町田市のコンテンツを通して来られるサポーターなどの市への経済活動を行政が十分にまだ活かしきれていないと感じている。</p> <p>現状のスタジアム(野津田)の立地では、アクセス面の問題から、試合開始時間によっては試合終了後そのまま帰宅する人が町田市内在住の方でも多く、町田駅や鶴川駅での機会損失を招いていると思うので、対策の議論をしていただきたい。</p>
251	<p>土日18時、19時キックオフの場合、試合終了後の野津田車庫から下根岸を経由して町田バスセンター方面の路線バスがないです。私は小山町なので、根岸のバス停まで歩いて橋本駅北口行きのバスに乗ります。</p> <p>夜の試合の場合小山、忠生方面への帰宅が大変です。</p>
252	<p>サッカーで町田の名を広める為に駅近スタジアムを望みます！アクセスさえ良ければ全国からの集客も見込めると思います。スタジアムも日立台クラスのサッカー専用スタジアムなら広大な土地でなくても建てられるはずです！ぜひ一歩前へ議論をお願いいたします！</p>
253	<p>駅前にスタジアムを建設することが、その他要望を全て解決できるように思います。</p> <p>難しい課題かと存じますが、前向きにご検討いただけると幸いです。</p>
254	駅近くへのスタジアム新設

255	<p>私自身は町田出身でスタジアムから家のアクセスに対しても観戦環境にもあまり不満はありません。しかし、ゼルビアは今日本のサッカーチームで1番と言っても良いほどチーム全体が成長しています。それにともなって遠方から来ていただく方も急増しています。そういった方から良く聞くのは『町田のスタジアムは良いところだけど来るまでが大変』という言葉です。</p> <p>そういった方にとっても町田という街にとってもWIN-WINになる方向性にものごとが進んでくれると幸いです。</p>
256	<p>J2時代は野津田のスタジアムで問題無いと思ってましたが、J1になり平均観客動員が1万人を超えたことで、これだけの人が集まるのに町田の商業地区に立ち寄っていただければお金を落としてもらえるのではと思うようになりました。</p> <p>短期的には町田駅ー野津田の交通の改善望みますが、長期的には森野地区の再開発でスタジアム建設を検討していただきたいと思ってます。</p>
257	<p>町田駅から徒歩圏内でのスタジアムを希望します。現在は野津田での試合後、そのまま帰宅してしまい町田で飲食することは無くなっています。</p>
258	<p>町田市職員の森野団地のD地区にはスタジアムが入らない(動線道路含め)と仰っていますが、ゼルビア側ではどうやら入ると考えているようです。ゼルビア側のスタジアム計画を市議会でプレゼンする機会を与えることは出来ないでしょうか？</p> <p>個人的には現在計画中のホールは市民ホールの建替などで対応して欲しいですし、相模大野のグリーンホールが隣町にある事を考えても、活性化の起爆剤になるとは思えません。Bリーグの誘致が決まっているとかならともかく。</p> <p>スタジアムでなくてもよいのですが、これから10年～30年都市間競争に勝てる街づくりを目指して安易なプランで妥協しないようにお願いしたい。</p> <p>駅近スタジアムが出来るとモノレールのルートの再考など課題も多いと思いますが、モノレールも多摩センターまでの時間短縮や建設予算削減にも繋がると思います。</p> <p>また野津田スタジアムも陸上競技場という特色を活かして共存出来ると思っております</p>
259	<p>スタジアム遠い問題ばかりはクラブが頑張っとうにかできるものではないので、行政としての後押しをお願いしたいです</p>
260	<p>スタジアムを駅の近くに移設するか野津田を改修してサッカー専用スタジアムにしてほしいです。</p>

261	<p>玉学在住で、少しスポーツの仕事をしています。ゼルビアのオーナーが変わり、J1チームのホームタウンになった事は素晴らしい事だと思います。スタジアムは30年ほど前に先にでき、当時はまさかJリーグのチームのホームスタジアムになることは想定外だったと思いますので、アクセスの件が問題になっていますが、仕方ないかなと思います。私は生まれてからずっと玉学在住で、当時南大谷中学の陸上部に入っていて、野津田競技場のこけら落としに参加した記憶があります。Jリーグ自体が開幕したかしないか...前後です。なので当時はまさかJリーグのチームが町田にできるとは思っていなかったです。しかし現状はJ1昇格し、全国からアウェイのサポーターが沢山来るようになり注目度も上がっていて、良き事だし、来た方が町田にお金を落としていく、経済活性化の一助となっているのは間違いなく、町田市民としても、おもてなしではないですが、町田よかったよね！また来たいよね！となっていてほしいと思います。正直、今のゼルビアがなければ、町田はわざわざ全国から来るような街ではないと思います。しかしながら、現状はスタジアムのアクセスの悪さが注目され、私も含めて町田市民でさえ、行くのが億劫な状況です。</p> <p>スタジアムのアクセス、バスの増便などで現状対応するしかないですが、建設スペースの問題があり、すぐにはできないと思いますが、先々、市内の駅から歩いて10分くらいのところにスタジアムを建設する事は考えていけないといけないのかなと思います。それがホームタウンの責務でもあると思います。現状のスタジアムの老朽化の話も近い将来でてくるかと思っています。</p> <p>長崎スタジアムシティも出来、最近では横浜FCのホーム、三ツ沢球技場の新設の話も出て来ました。様々な事例を参考に、町田市とゼルビアのオーナー会社のサイバーエージェントさんと前向き、友好的に話しを進めたいと思います。そこには町田ゼルビアをここまで成長、投資をしてきたサイバーエージェントさんには尊敬、リスペクトの念を持って、接していただきたいと思っています。</p> <p>現状では、アクセスを考えると、年1試合しか無理ですが、都内の国立競技場での試合の方がアクセス的にも楽なのかなと感じます。また箱が大きいので、観客動員も増やせるし、チームの財政的にもいいですね。</p> <p>単純に大箱のスタジアムを作ればいいわけではなく、サッカーの試合がない時にどのように活用するか、スタジアムの黒字化もしないといけないので、なかなかはい、作りましようとはいきませんが…。以上、的外れかもしれませんが、よろしくお願い申し上げます。</p>
262	<p>ふるさと納税やクラウドファンディングをやったらどうか。</p>
263	<p>スタジアムへのアクセスより、試合後、スタジアムから駅へのアクセス改善をお願いしたいです！特に土日夕方は周辺道路の渋滞が各所で発生してしまいます。</p> <p>具体的にどうすれば良いのかわかりませんが、道を広げるとか、信号機の調整とか可能なことを検討して頂きたいです。</p> <p>そのためにも早くモノレールを(多摩センターからだけでも)通してほしいし、可能なら町田駅から徒歩圏内のスタジアムを新設してほしいです。(芹が谷公園や森野住宅跡地など)駅近なら町田周辺施設の経済効果も上がると思います。</p>
264	<p>駅近スタジアム建設、野津田周辺の渋滞解消の道路拡張工事、町田ギオンスタジアムゴール裏ホーム、アウェイ側ともに二層化して屋根をつける。</p>
265	<p>これまで市民の皆様に変な金額の血税を注ぎ込んでいただき、今の観戦環境ができています。もちろん多少の不便はありますが、それ以上に「地域と一緒に造り上げたスタジアム」という誇りがあります。</p> <p>そのため、安易なスタジアム構想には強く反対します。FC町田ゼルビアのためではなく、またスポーツのためでもなく、市民のために徹した施設として、本当にスタジアムが必要なのか。市民の信託を受けた代議士さんとして、堅実な議論を期待します。</p>

266	<p>町田市への要望ということですので、ゼルビアへの要望には極力繋がらないように気を付け記載します</p> <p>まず結論から申し上げますと、「今後恒久的に野津田でJ開催が継続できるように」呼び掛けて欲しいの一点です。</p> <p>以下具体的な要望</p> <p>新設増築移転に関しては慎重になって欲しいです。</p> <p>メイン以外芝生席の競技場から、照明塔が建ち、芝生がスタンドになりゴール裏広場が整備され、メインスタンドが新しくなり、電光掲示板がふるさと納税で寄付され、バックスタンドが設置されています。あとは昨今話題の背もたれ席だけといったところでしょう。</p> <p>園路の整備や周辺道路の拡張も、直接的な因果関係はないものの感謝しています。</p> <p>しかしながら、試合時の周辺住民のための生活道路がパンクしているのは、私としても目を瞑れない現状です。</p> <p>少なくとも試合時公園四方の道路は交通麻痺状態です。先般ポストされていた南口転回路は、単にバスの充足を図るだけではなく、周辺住民への配慮も含まれていると思います。</p> <p>野津田競技場の時から応援している人間としては、スタジアムどころというよりは、地域住民との対話を図って欲しいです。</p> <p>目指すものは、冒頭申し上げました恒久的な野津田開催です。</p> <p>地域住民の声やクレームから移転の動きが加速するのを恐れています。町田市内移転ならよいですが、国立移転はやめてほしいです。CA社ならやりかねないと危惧しております。</p> <p>また、ちょうど本日の天皇杯の運用状況は、現状を改善する一手になって欲しいです。</p> <p>車での直接の来場はできないはずですが。南口転回路に移行予定の淵野辺と南町田便の運行はなく、鶴川・町田・多摩セン便が北方面のみから運用されるはずですが。都協会の暫定的な運営だとは思いますが、本日来場されるということでしたので、最後まで状況を確認しメリットデメリットをあぶり出してほしいです。</p>
267	<p>ゼルビアの試合の日に市役所の中でパブリックビューイングをできるスポットができたら嬉しいです</p>
268	<p>30年ほどのスパンで考えれば駅前に25000人規模のスタジアム建設ができれば、商業施設との連携もとれ町全体の収益が上がるのは間違いない</p> <p>町田は商業の街なので必要な施策だと思います</p> <p>短期的にはチケットの値段の安いゴール裏の席数増はクラブの長期的な収益増には欠かさず、最近はかなり埋まっていて新規の顧客が増えない要因にもなっていると思う。増設をお願いしたい</p> <p>また、交通アクセスの改善はこれ以上は難しいので、短期的にできるとすると駐車場の増設くらいと思う。駐車場が圧倒的に足りない。</p>
269	<p>ギオンスタジアムの駐車場をもっと拡大して欲しい！</p> <p>中央駐車場はJ1開催日は駐車場として利用出来ないので、西、東の収容台数では圧倒的に足りない。スタジアム新設が理想だが、無理なら周囲の山を拓けば駐車場利用が可能！もっと集客が望めると思います。</p>
270	<p>もう少し野津田公園近くのゼルビア感が少ないのでさくら病院の壁面や歩道橋の装飾、鎌倉街道のトンネルなどゼルビア感を出して地域の盛り上がりここから試合が始まるワクワク感をアウェイにもホームにも感じて欲しい</p>
271	<p>駅から歩ける所にスタジアムが理想ですね</p>
272	<p>選択肢の中で一番真剣に考えてもらいたいのがスタジアム移設です。スタジアム周辺の住民が半世紀以上続いている道路渋滞をどう捉えているのか？ ゼルビアだけの話ではなく、周辺地域からの車両流入をどのようにお考えなのか、逆にお伺いしたいです。</p> <p>試しに職員の皆さま含めて17時くらいから19時くらいまで町田駅や鶴川駅で様子見て下さい。この状況の中、少しでも時間通りに走らせようと必死にデカイ車体を扱っていますので。</p>

273	町田市独自で、アクセスが良いエリアにJ1開催規模のスタジアムを新規で建設することは難しいのではないのでしょうか。(相模原の事例もあるので)
	近隣の他自治体との協力で、町田市と近隣自治体双方にメリットがある形でゼルビアの活用、スタジアム移転などをご検討いただければと存じます。
	また、試合が平日開催ですと、現在のアクセスでは23区内で定時まで仕事をした人が観戦に行くことは難しいです。 例えば、スタジアム近辺(野津田公園内)にプレハブを立て、リモートワークスペースや市民の憩いの場として活用するのはいかがでしょうか。
274	ACLE、CWCを視野に入れてスタジアム及び周辺施設の仕様を世界基準に変えて行きたい。
275	早くモノレール開通してほしい(できる所から工事着手出来ませんか)
276	野津田公園内の公衆トイレ含め、メインスタンドのトイレも全てウォッシュレット機能付トイレにしてほしいです。
	実質、試合日は西・東駐車場しか使えない状況です。 西駐車場の下段を2階建て(2階への出入りは中段上段から)にするなど、駐車場の拡張を検討して頂きたいです。
	昨今、猛暑日が多く時折ゲリラ豪雨も発生しています。 熱中症予防にもなると思うので、ゴール裏に屋根の設置をお願いしたいです。 簡易的な屋根でも日陰が増えれば現状よりかは良いと思っています。
277	町田駅や南町田駅等、駅チカにスタジアムができるのが一番理想
278	野津田の駐車場確保と近隣道路の渋滞対策。子ども連れで行くにはバスではなく車になりますので、気軽に車でいけると助かります。
	それと、ゼルビア関係なく、野津田周辺の渋滞対策は近隣住民の方にとって必要なことと思います。特に野津田から鶴川に抜ける道路と薬師池公園の脇を抜ける道路の片側二車線化は必要と思います。
279	鶴川地区の対応がよくない、鶴川地区内の交通問題や商店街の活性化、市民ホールなどの公演の市民優先などの特典、他の自治体対応がうらやましい
280	野津田は大好きだけどアクセス(駐車場)が悪くて熱心なファンでなければ通うのに躊躇しちゃう。駅前スタジアムが出来たら駐車場確保のために5時間前に行ったり帰りの1時間バス待ちもなくなりストレスなくなって町田で祝勝会やろうって気になるけど、今は帰るだけで精一杯で街にお金を落とすことができないサポーターは多いと思う
281	町田駅、成瀬駅、南町田駅、鶴川駅、玉川学園前駅の中で、駅から徒歩10分圏内でサッカー専用スタジアムを作って欲しい。
	サッカー専用スタジアムがあれば 広島や長崎のようにサッカーだけでなく町田市全体に経済効果も生まれ、より盛り上がる。
	ゼルビアがこれだけ強くなっているからこそ本気で目指すべきだと思います。
282	子供たちも応援しやすいよう、ギオンまでのアクセスを増やしてほしいです。南大谷や玉川学園からの直行バスの運行希望です。
283	陸上競技場周辺の都道整備
284	とにかくJ1らしいスタジアムが欲しいです(アクセスがいいとより良いと思います)
285	やはり可能であれば、出来るだけ駅から近いスタジアムが望ましいと思います(これまでの野津田スタジアムに対しての投資や交通改善に対する努力は素晴らしいですが、それ加味したとしても)。
	現状では入城経路が分散することもあり(これはメリットデメリットありますが)、またスタジアムまでのアクセスに時間がかかることもあり、町田駅にお金落ちて行かない構造になっていることで、駅前の賑わいが今一つの印象もあるため、もっと盛り上がり、また市民の認知を得るためには、駅前商業施設との連携や駅近くへのスタジアムは希望したいと考えます。 より現実的なところではアクセス改善として、特に今帰りが1時間待ちと言われているバスが大きく短縮されれば、より新規ファンも取り込める要因になるのではないかと考えます。

286	<p>いつもありがとうございます。一昨年度、昨年度と比較してもサポーターが増えているのを感じ、嬉しい気持ちです。</p> <p>新スタジアムに向けて、寄付等できるなら、少しでも力になりたいです。</p>
287	<p>J1リーグへの昇格後、サポーターの数は着実に増えています。</p> <p>その中でやはりスタジアムへのアクセス問題は早急に解決すべき課題であると感じます。</p> <p>チーム及び町田市のご尽力もありシャトルバス等の運営改善には頭の上がらぬ気持ちではありますが、やはり万人に見てもらいたいという気持ちは揺るがず、駅から徒歩圏内のスタジアム建設により力を入れていただきたく思っております。</p> <p>All for Machidaのスローガンの元、町田市一体となってこの課題には取り組んでいただくことを強く願います。</p>
288	<p>ホームゲームで1万人以上が毎月町田市に集まりますが、スタジアムが町田駅付近ではない為せっかくの来場者が町田駅周辺の飲食店に寄らずに帰宅しており興行が望めるのを無駄にしております。</p> <p>これからの新しい街作りに欠かせない若者層や人の流れをどうか無駄にしないで頂きたい。</p> <p>町田市は無駄が多すぎる。</p>
289	町田ゼルビア解体
290	<p>ACL出場にあたって野津田での試合となりましたが1階席は基準に満たしていません。使用できません。サポーターも増えてきてチケットが取れないということになると国立開催になるかもしれません。せっかく世界に『町田』を発信できるのにもったいないです。</p>
291	森野団地跡地ならコロシム型サッカー専用スタジアムがすっぽり収まりますよ。
292	<p>駅前スタジアムの建設が最も強い要望ですが、もしそれが難しければ現行スタジアムの客席増築、屋根設置(ゴール裏)、そして近隣道路の拡幅等による渋滞の大幅緩和を是非ともお願いしたいです。</p>
293	<p>サッカー専用スタジアムの新設</p> <p>野津田公園スケートパーク大反対</p>
294	野津田公園内駐車場の増設を望みます。新たな土地の確保が困難なようであれば、現在の駐車場の立体化などを検討願います。
295	<p>8月24日の日経記事にもある通り、魅力的な専用スタジアムは、クラブにとっても大きな収入増につながりますし、それにより、より魅力的な選手獲得やイベント、ユースの育成に資金投下することで地域の活性化、町田のイメージアップ、集客増につながると思います。</p>

296	<p>私は30年以上サッカー大好きですが、野津田には行きません。魅力が無いからです。天空の城とポジティブな言葉で宣伝していますが、不便すぎるしその割にサッカー専用スタジアムでもなく迫力に欠けます。キツく言うと、天空の城なんて誤魔化しです。ゼルビアの広報の工夫の賜物に乗っかってるだけです。</p> <p>J1という日本の最上位リーグで上位のクラブ、ACLという国外クラブとも戦うクラブ、国内外問わず来訪があるので、もっと市がサッカーを売り出して良いと思います。</p> <p>絶対にお願ひしたいのは、市長市議ともにサッカーをもっと肌身で感じる経験をして欲しいです。具体的には、柏レイソルのホームスタジアム(三協フロンテア柏スタジアム)へ視察に行つて欲しいです。</p> <p>本当にこれは絶対、絶対にお願ひしたいです。今の数倍サッカーの魅力を語れる様になります。サッカー専用スタジアムの魅力、サポーターと選手の距離の近さ、音や迫力を実際に経験して下さい。総面積は少なくても収容人数は多くなくても、選手とサポーターの距離が近いほど、応援したくなるし、ゼルビアの応援にハマる人も絶対に増えると思います。</p> <p>町田駅とは言いませんが、駅近スタジアムは必須だと思います。</p> <p>アウェイサポーターはシャトルバス待ちで疲れて、そのまま帰るから町田でお金を落とさない。それだけならまだしも、シャトルバスの行き先、多摩センターや淵野辺なら、試合後の飲食において他市でお金を落としてしまう状況が非常にもったいない。</p> <p>ゼルビアサポーターもスタジアム近辺には何も無いから、帰宅してしまう率が高くなる。</p> <p>本当に本当に勿体無いですよ。</p> <p>駅近にスタジアムができたなら、駅とスタジアムまでのルートにアーケードや飲食店も並べられたり、駅周辺でお金を落とす人も必ず増えるはずですよ。</p> <p>J1上位で強いチームなら試合数も増えますし。</p> <p>そんな感じで、いつまで野津田で試合して収益やファン増加の機会を逃す状況にしているんですか、とてももったいないな、と常々思っています。</p>
297	<p>広島、長崎の新スタジアムは賑わっていると聞きます。これらをベンチマークに駅近くにスタジアム移転をお願いします！</p>
298	<p>先生の活動、応援しています。特にいじめ問題での市議会での質疑など拝見させて頂いております。子供がサッカーをやるにも、いろんないじめ(親同士含む)やパワハラがあります。市長直轄の部局が最適解は分かりませんが、学校活動に限らず、いじめが起きれば介入できる窓口が市にあれば良いと思います。</p>
299	<p>この先、必ず現状のスタジアムでは収容が追いつかなくなります。</p> <p>難しいこととは思いますが更に大きい球技専用スタジアムをお願いしたいです。</p>
300	<p>スタジアムの駐車場を増やしてもらいたいです。</p>
301	<p>個人的には、多摩センター行きとか淵野辺行きのバスとか町田行きの展望広場行きのところの間にポツンポツンとでもいいのでテントをつけてもらえるといいなと思うのと後ミスト付き大型扇風機もあるといいなと思っていました！</p>
302	<p>ゼルビアの試合終了後の交通安全確保並びに渋滞緩和の対策として、野津田公園北交差点から小野路交差点の区間における自転車専用帯と車道の間にラバーポール等の設置を設置。</p> <p>サポーターの一斉の帰宅移動中、現在同区間には違法駐車車両が多数あり、自転車の通行を妨げると共に周辺の交通渋滞の原因になっていると思われる。</p> <p>サポーターの安全確保、渋滞によるスタジアム周辺市民への迷惑解消、スタジアムへのアクセス改善など、さらには来春からの改正道路交通法の施行にも備えてラバーポール等の設置など物理的な対策を町田市に提案していただくことを強く希望します。</p>
303	<p>全席屋根付きのスタジアム</p>

304	町田市がより魅力的な町として市民に認知していくために町田ゼルビアをきっかけにする施策や方針は今は旬であり、このタイミングを逃してはいけないと思う。実際の雰囲気を感じ、選手を覚えたり知るためには試合を見に行くことで得られる効果も高い。その試合を見に行くハードルが高いのが現状の課題。やはり、今の野津田ではなく駅に近いアクセスしやすい立地にスタジアムを建ててほしい。多摩モノレールがいつになるのか、市民にはそのイメージやいつになるのかが全く見えてこない。現在進めようとしている駅周辺の改善計画に町田ゼルビアが関与（スタジアム建設など）が加わればより財政効果や魅力も高まると思う。優勝争いしたり、国内に留まらず世界に町田と言う名前が知れ渡る今こそ、町田市がもっと意欲的にかつ積極的に町田ゼルビア関わる姿勢や協力体制を示していただきたい、
305	駐車場を増やしてほしい
306	駅ちかスタジアムの新設（長崎のような、宿泊や音楽興業も可能な1体型のスタジアム）、もしくは野津田の球技専用スタジアムへの改修を望む。
307	旭町の町田中央公園の土地にサッカー専用スタジアムを建設することは出来ませんか？ 町田駅から徒歩圏内であり、またモノレールの予定線も近いです。 町田駅周辺に人が集まり、試合前後に買い物や食事をする事で経済的な恩恵も大きいです。今の野津田では行き帰りに時間がかかるため、試合前後に町田で遊ぶ気になれません。 体育館の一部機能(ジム、会議室等)をスタジアムの施設として残すことも可能かと思います。アリーナ機能は成瀬へ集約、野球場とテニスコートは木曽山崎グラウンド、木曽山崎公演を整備すれば代替は可能です。 どうしても金額がかかってしまうこと、旭町の体育館が比較的築浅等の問題はあるかと思いますがご検討いただければと思います。
308	スタジアム周辺の駐車場整備お願い致します
309	まじで交通整備。25年以上町田に住んできて、109がなくなり、他のテナントもなくなり映画館もなくなりプラネタリウムも無くなった。それで今はゼルビアが注目されて、町田市内にお金が回るようになるかもしれない状況になってきた。それなのに、スタジアムに行くのに1時間以上。薬師周辺の道路整備もやらない。そういったところからじゃない？未来の町田の発展のためなら今お金を回してくれる可能性のあるところに投資していくべきでしょ。町田駅の再開発はそのあとでもいい。もし、モノレールの話がまだあるなら、最優先で小野路の駅を作るでもいい。あとはスタジアム近くに宿泊施設と飲食店を増やしてほしいです。
310	ゼルビアとの連携で、町田市が更に活性化するはずだと思っています。 私の1番の希望は駅近くのスタジアム建設になりますので、引き続きよろしくお願い致します。
311	私はフルタイムで働く20代で、就業時間は8:00～17:00です。FC町田ゼルビアが大好きで、試合観戦が日々の仕事の大きなモチベーションになっています。 しかし現在の試合会場は町田駅から距離があり、平日の夜試合後にはバス待ちで1～2時間かかることもあり、帰宅が非常に遅くなってしまいます。そのため、町田駅付近にゼルビアの試合会場を整備していただきたいと強く思っています。もしすぐに難しい場合でも、平日夜の試合時にはバスの増便やアクセス改善をぜひお願いしたいです。 また、同じように子連れのサポーターの方々も「帰りが大変」という声をよく耳にします。多くの世代が安心して楽しめるスタジアム環境が整えば、町田の活気にもつながると思います。
312	サッカー専用の新スタジアムを作してほしい また、周りにフットサルパークなどサッカーが盛んなまちづくりをしてほしい
313	市役所や市民センターを活用したゼルビアのイベント、広報活動(ポスター貼りなど含む)への全面バックアップをお願いしたい。特にポスター活動などは従来の特定のエリアのみの展開から町田市内を面で見てさらに展開エリアを広げる活動が必要です。
314	試合開催日の路線バスを公園近くまで延長運転してほしい。夜間試合後の路線バスについて臨時便を出してほしい。駅まで行くほうが遠くなる観戦者からの希望です。
315	駅近くのスタジアムが難しければ、モノレール、小田急多摩線の延伸を早急に進めてください
316	理想は駅近スタジアムですが、中々難しいこともわかります。だとしたら野津田周辺の交通インフラ整備。またゴール裏スタンドの増席、屋根設置をお願いしたいです
317	現スタジアムがより快適に過ごせるよう、屋根や自販機の増設、駅までのアクセス改善をお願いしたい。今のスタジアムに愛着があるので、駅近くへの移転は望まない。
318	新たなスタジアムの建設は税金の無駄なのでやめて欲しい
319	アクセスが悪すぎる、バスの増便、タクシーやライドシェアを一番に取り入れてほしい
320	ゼルビアは子どもたちの憧れで、もはや町田の一大産業足り得ますので、ぜひ手厚いサポートをお願いします

321	とにかくアクセスが悪い。ナイターだと街灯もなく暗くて危険。ピッチまでの距離が遠い上にアクセスが悪いので、足が遠のく(行くけど)
322	転入後10年経ちましたが良い町だと思います。
323	問題が違ってもかもしれませんが、小学校の合併、公共施設の統合などで、土地の再開発ができれば、駅近くへの新設も可能では、。
324	これからゼルビアはもっと大きくなるクラブであり町田の象徴であるため駅近に新設スタジアムが欲しい。せめて町田から多摩センターをつなぐモノレールなどにして町田ギオン前駅などでもいい。私はゼルビアの応援でいろんなスタジアムに行ってきたがここまでアクセスが悪いチームは清水かうちくらいである。 あとは映画館を作って欲しい。 正直居酒屋ばかりで面白くない
325	ホントに毎回毎回渋滞に巻きこまれるのはキツイです。駅近スタジアムを強く望んでいます。
326	スタジアムへのアクセスの改善がすすむことがさらなる集客の増加につながると思います。 工事などはすぐには難しいと思いますが、周辺住民の理解をいただいた上にはなるかと思いますが、試合終了1時間くらいはスタジアム周辺に交通規制かけることができると少しスムーズになるのではないかと思います。
327	Jクラブがある街というのは、大きなアイデンティティだと考えています。 駅前D地区に音楽・観劇ホールが検討されているようですが、既に町田市民ホールがありますし、近隣にも相模原グリーンホールや新百合トウェンティワンホールなど大規模ホールある中であえて作る必要はあるのでしょうか。 スタジアムはスポーツに限らず、商業施設・アート・音楽とも融合できると考えています。ぜひ駅前スタジアムをご検討いただきたいです。
328	世界の町田になる為には良いスタジアムが必要です。J1優勝&ACLグループリーグ突破したら駅近の新スタジアム建設を検討して欲しい。
329	歩いて行ける駅近へのスタジアム新設を望みます。
330	駅前にスタジアムがあれば絶対集客出来ます。野津田はアクセス悪いし時間が掛かる
331	野津田の多摩モノレール延伸だけでは、不十分。サッカー専用スタジアムの建設が必須！国立は、町田ではない。高齢のサポーターもたくさんいるのでエレベーターやエスカレーターを設置して使えるようにして欲しい。埼玉スタジアムなどは、ちゃんと対応しています。
332	町田駅でなくてよいので駅から近い球技専用スタジアムの建設の検討を加速してほしい
333	試合日の渋滞は時間限定なのでいた仕方はなくと思いますが（それでももう少し良くなればなとは）、駐車場が公園内に増えたら更に行きやすくなるかと。立体駐車場が理想的だけど、それは稼働率の問題やら場所の問題もあるので素人にはわかりませんが...増えたら嬉しいです！
334	駅前スタジアムについては、都内他クラブチームとの差別化の観点から、サッカー専用のスタジアムが好ましいと考えます。 しかし、Jリーグの試合日程などの都合から採算性が見込めず、競技場を併設せざるを得ない場合は、可動式客席を含めた対応を含めご検討いただきたく存じます。
335	町田駅前の再開発に合わせるか、もしくは南町田グランベリーパークにスタジアムを新設していただきたい。 ゼルビアはもはや町田の象徴であり、全国の方に町田に来ていただくためにも、アクセスの良いスタジアムの新設は不可欠だと思います
336	駅近のスタジアムは確かに魅力的なのですが、負担を考えると現実的では無いと思います。それより負担が軽く済むと思われる野津田公園の駐車場増設や、スタジアム外の人の導線の整備をお願いしたいです。
337	駅前スタジアムの検討をお願いしたいです。
338	FC町田ゼルビアの大活躍があり、「町田から世界へ」のスローガンのように、チーム、選手だけでなく町田の名前を世界にアピールできる絶好の機会にあると思います。2万人、3万人と集められる駅近くのスタジアム建設をお願いします。 広島の新スタジアムが成功しているように、経済効果は抜群だと思います。実際、私はアウェイ遠征の際は、各地方でお金は使いますし、多くの方がそうされていると思います。ご検討...いや、実施をお願い申し上げます。

339	<p>以下を理由に町田市を主体とした駅近のサッカー専用スタジアム建設には反対です。</p> <ul style="list-style-type: none"> ・物価高による建設費の高騰 ・働き方改革による工期の長期化 ・多くて年間30～40試合しか稼働が見込めない採算性の低さ ・天然芝管理のためにその他の興行（コンサートなど）では使用しにくく、公共性が低いこと ・天然芝維持等のためのランニングコストがかかる <p>近年、チームの調子がよく、駅近スタジアムを望む声が増えているのも承知しておりますが、ほとんどサッカーファンのためにしかならないスタジアム建設に市税を投入することがないようお願いいたします。</p>
340	<p>町田の更なる活性化の為、新スタジアム建設と町田市のシンボル化の為、ゼルビアのサポーター増加施策を支援をお願いします。</p>
341	<p>ACLへ出れるチームへの成長を考えるとスタジアムの改築または新設が必要だと考えます。それは、ゼルビアサポーターだけでなくアウェイサポーターへの心遣いも含まれます。また、今後生産年齢が減少していくなかで23区への若者の移住が増えることを踏まえれば、町田ゼルビアサポーターを増やすことで町田に永住する方も増加することから、クラブチームだけでなく、町田市の持続的な観点からも双方にメリットがある形で進めるのが良いかと思います。加えて、クラブやサポーターだけがメリットを感じるのではなく、サポーター以外の方も必ずメリットを感じられる政策を期待しています。</p>
342	<p>町田市の誇りであるFC町田ゼルビアは、現在ギオンスタジアムを本拠地としていますが、交通の不便さから観客が市内で消費活動を行いにくく、経済効果を十分に発揮できていません。そこで、町田駅前にサッカー専用スタジアムを複合施設として整備することを提案いたします。新スタジアムは観戦施設に加え、防災よう避難場所、広場やキッズパーク、スポーツジム、文化スペースを併設し、市民が日常的に利用できる交流拠点とします。さらに商業・飲食・ホテル・イベント施設を一体化することで、アメフトのスタジアムであるがロサンゼルスソフアスタジアムのように常時にぎわいを生み出し、地域経済を活性化させます。財源は市の直接負担を抑え、土地を提供ひ企業出資や命名権、PFI等の官民連携によって確保し、必要に応じてクラウドファンディングで市民参画を促します。こうした仕組みにより、財政健全性を維持しながら、地域のシビックプライドを高め、商店街や文化活動の活性化、子育て世代の定着に資する効果が期待できます。町田駅前複合型スタジアムは、市民の暮らしに直結する投資であり、次世代に誇れるまちづくりの象徴となると思います。</p>
343	<p>もし可能であれば南町田又は多摩センター辺りの建設を希望します。もし土地がなかった場合は町田に近い神奈川県への建設も可能にしてほしいです</p>
344	<p>鶴川駅近隣または町田駅近隣にスタジアム設置を望むが、難しい場合は野津田スタジアムへのモノレール延伸（多摩センター側優先）のスピードアップ</p>
345	<p>鶴川駅からスタジアムまでの環境保護、アクセス方法改善を徹底するように。</p>
346	<p>スタジアムの駐車場を増やしてほしいです。すぐに満車になってしまうので、約2～3時間前に行きますが、試合を観る前に疲れてしまいます。また、格安で駐車場の予約があったら嬉しいです。</p>
347	<p>野津田のスタジアムアクセス改善が難しいのであれば、町田駅前の再開発（森野住宅団地）を早急に進めてスタジアムを建設して欲しい。</p>
348	<p>市の再開発/未来都市計画を含んだ駅前スタジアム構想立案と実施。ゼルビアだけでなくスポーツと都市成長といった俯瞰したアイデアを推進してもらいたい。</p>
349	<p>J1定着のため、駅近スタジアムが欲しい</p>
350	<p>とりあえず野津田陸上競技場のゴール裏を2階建にして屋根つけて下さい。駅近くのスタジアムはその後でもいいですから。雨の日はずぶ濡れで大変でして、、、</p>
351	<p>ホーム開催日鶴川駅の快速急行臨時停車は必須です。京王は飛田給への特急臨時停車を行なっています。小田急電鉄様への要望をお願い致します</p>
352	<p>スタジアムのアクセスの改善を望みます！</p>
353	<p>市民の声を聞いたり、様々な意見に対してじっくり話し合うことが大切だと思います。特にここ数年、一般市民の声が届きにくいと感じることが多いです（サッカーのことに限らず）</p>
354	<p>広島や長崎が新スタジアムを契機に観光需要が伸びているとの報道もあります 適した場所がなかなか無いことも理解しますがこれだけ町田の名が広まってもスタジアムのアクセスで損をしていることは明白です 前向きな検討をよろしくお願いします</p>
355	<p>スタジアム新設計画と町田の地域活性化を希望 町田を世界に未来計画推奨してください</p>

	<p>まずは、今こうしてJ1の舞台まで来れたのは間違いなく行政の皆さまのお力があってこそです。ご尽力ありがとうございます。</p> <p>その上で、私はスタジアムの移転は反対です。まだ具体的な話しにも出てないかと思うのですが。そもそも場所が無いですし現実的ではないかと思っています。</p> <p>それにそんな大それたことを言えるほどゼルビアはまだまだ町田市に貢献出来てないです。2012年もそうでしたがかつての恩は返せてない、タイトルをとって強くなった時にまた相談させてください。と私個人はと思っています。</p>
356	<p>私はそれよりも柏レイソルさんの日立台のような毎試合コンスタントに満員の人が入るスタジアムを町田市としても目指して欲しいです。</p> <p>あとはやはり駐車場ですね。</p> <p>公園内もしくは付近でのより大規模な駐車場が増えたらいいなと。アウェイのサポさん達のこととも考えるとやはり会場にあるというのが一番だと思いますし、私も色んなアウェイを巡ってますが、どこに停めるかを色々考えなくていいというのは断然強みです。</p> <p>バスも限界はありますし、自家用車で選択肢が増えたらいいのかなと思います。</p> <p>なので、直近でいえばACLが天空の城でできますがやはり全席解放できるスタジアムになってくれたら嬉しいなと思います。</p>
357	<p>陸上競技併用となっているスタジアムをサッカー専用とすることで、収容人数拡充とともに観戦体験向上が見込めます。町田市出身サッカー選手が増えるよう、学校やサッカークラブとのゼルビアの交流促進。地元密着でファンが増えるよう、老人ホーム入居者や従事者、支援学校等の生徒や教職員、病院消防署警察など観戦機会に恵まれない人々の観戦招待。現状現地と有料チャンネル以外ではパブなどでしか試合が観れないので、子どもも見れるようにフリーのパブリックビューイング場所の設置。サッカーの町としての街づくりのため、姉妹都市として海外の強豪チームを有する町と交流促進、招待試合開催することで街づくりの参考にしつつ、サッカーを契機とした町田の国際化と知名度向上。</p>
358	<p>私は遠くに住んでいるので、野津田まで直接足を運んで応援することが少し難しい身ではありますが、町田市も含めてゼルビアのことが大好きなのでこれからもできる限り町田に足を運んでいきたいです。スタッフさん全員が頑張ってくださってるおかげで段々と改善されてはいますが、駅前すぐではなくとも、アクセス(特に帰り)がもう少し良くなるようにしていただけたら嬉しいなと思います。</p>
359	駅近の素敵なスタジアムの新設を、お願いしたいです
360	オーナー企業と共に、町田駅周辺のスタジアム新設を検討していただきたい
361	町田市に約20年在中してますが町田って言えばこれっていうものがありません。(私の勉強不足)駅近にスタジアムがあれば町田の魅力を全世界にアピール出来るチャンスだと思う。是非駅前の再開発のチャンスにもう一度駅近のスタジアム検討して欲しい。
362	スタジアムの整備
363	<p>ゼルサポが増えるような広報活動を期待します</p> <p>花火を打ち上げると多摩市で毎回話題になるので、花火の回数増やしてください</p>
364	<p>ゼルビアが大好きで、青森から遠征しています。駐車場がもっと大きければ、市内近郊の方も車で行きやすくなると思います。また、駐車場を確保するために、かなり早い時間からスタジアムへ行き、駐車するのですが、公園内に子供達が遊べる場所が無いと、車内で退屈してしまい、なかなか大変です。遊べるスペースがあったら嬉しいです。よろしくお願い致します。</p>
365	駅前商業施設の屋上などにスタジアムが出来れば、とても良いと思っている。
366	<p>ゼルビアのホームゲームにいらっしゃるアウェイサポーターに対して、もっともっとウェルカム感を出したいです。</p> <p>宿泊の方も多いと思いますが、チケット持ってる方へ割引、サービス品など、メインは試合だけど町田の街も楽しんでってねと言う気持ちをもっと出せたら、(現状も充分出ているとは思いますが)ゼルビアのサポーターの気概とも一致するのではと思います</p>
367	モノレール繋げてほしい
368	野津田スタジアムのゴール裏席に是非屋根を付けて頂きたいです
369	町田市の映画館をふやしてほしい
370	スタジアム、町田間のアクセス向上。渋滞緩和。スタジアム駐車場拡大立駐化。サポーター席拡大。
371	スタジアムが駅から遠くバスに乗るにも時間がかかるので、駅に戻ってもさあどこ行こうにはならない。

372	ゴミ回収の無料化(ゴミ袋の購入反対！) 駅近のサッカースタジアム建設
373	道が狭く、函師半沢通りの坂道でスピードを出す車や自転車が多く危ないので改善して欲しい
374	ワクワクする様なスタジアムが欲しいです。 試合ごとのお祭り感など。
375	駅前に新スタジアムを創るとなると確かに難しいですが、作ることによってサポーターも増えるだろうし、興味を少しでも持った人が行きやすい環境になると思います。そして今年はACLEの出場も決まり、サポーターが去年に比べて多くなっています。実際ほぼ毎試合カテゴリー3やカテゴリー4、ゼルサポシートなどが完売になっています。なのでより多くの人に『町田を知って欲しい』『また来たいな』となるように新スタジアム建設のご検討頂けますと幸いです。
376	街全体でゼルビアを応援してほしい
377	現状の野津田では、すでにキャパを超えていると感じる。もっとキャパを増やせば増える需要はあると思う。 駅近の専用スタジアム建設が望ましいが、野津田の陸上トラックを無くし、専用スタジアムして、アクセス改善するのが望ましい 行きは分散されるので帰りをもう少し改善して欲しいが、他のスタジアムもそんなに良いわけではないので、駐車場の増設と帰りのバスの増設で何とかかなと思う
378	アクセスが良い場所にスタジアムが出来れば、街が活性化されると思います。
379	鶴川駅まで歩く方もかなりいらっしゃるので、途中の歩道(自転車道)の整備、伸び放題の草むしり、レンタサイクルの充実、途中おもてなしスペースの設置、帰りの店で使えるクーポン発行などがあるとありがたいです。新スタジアムができる前の長崎さんのような、おもてなしができたらうれしいです。
380	雨の試合ではスタジアムの外は屋根がないので食事が取れない。スタジアムも一部しか屋根がない。今後追加を検討して欲しい。
381	ゼルビアを応援するサポーターが、毎試合1万人を超えるようになってきました。これは町田の誇りであり、市全体の力でもあると思います。ですが、これからもっとサポーターが増えていった時に、今のスタジアムでは席が足りなくなるのではと強く心配しています。せっかくチケットを買い取れない、応援したいのに入れない—そんな状況になってしまったら、本当に悲しいです。 スタジアムの移転や新設は簡単でないことは理解していますが、だからこそまずは今のスタジアムでできる限りの座席増設を早めに検討していただきたいです。 さらに、サポーターが増えることで試合の日には周辺道路の渋滞も大きな課題になってきています。快適に安心してスタジアムに通える環境があつてこそ、もっと多くの人がゼルビアを応援できると思います。 私たちサポーターはゼルビアを通じて町田の誇りを感じています。その思いを未来につなげるために、どうか市として一緒に力を貸してください。
382	駅周辺に市民ホールがあるのだから、ホールを新設するより団地解体後はスタジアムの建設を検討してほしい。新横浜からのアクセスがいいと他チームのサポーターも来やすく、町田駅周辺の活性化にもつながると思う。
383	アクセス(バス輸送)に関しては充分頑張っていると思いますが限界を感じる。 町田駅から徒歩15-20分の場所にスタジアムの設置を望む。土地交換等で 目標は20年以内に供用開始。 一番大切なのはチームが町田に留まり続けること。 某SCの様に興行面で移転なんてされないように。
384	モノレールの建設を進めて欲しいです。現在のアクセスだと車で行くしかないので、駐車場の確保に大きな労力を割いています。最初はバスで行っていたのですが、行きは比較的待たずに乗車できる一方で帰りは長時間待つことになり不便です。モノレールが出来ればアクセスが分散するので、車で行く場合でもバスで行く場合でも(モノレールで行く場合でも)待ち時間や負担は減少するのではないのでしょうか。よろしくお願いします。
385	まちっこのようなマイクロバスで町内バスのものをだしていただきたいです。山崎町や函師町、木曽町etc...我が家は自宅から30分家族で歩いて参戦していますが、道中で、ご近所さんから行ってみたいけど歩くにはキツイし、市バスでも不便だから中々行く気がおきない。と声をかけられる事が多いです。ご近所さんはご高齢の方が多く、スタジアムへの交通手段を理由にゼルビアへの興味を無駄にしているなと感じています。
386	いつになったらモノレールは開通するのでしょうか？野津田までのアクセスが悪すぎて、サッカーも、マラソン大会も躊躇しました。

387	新スタジアムの設立が1番ですが、現スタジアムも好きです。 駐車場の増設も検討お願いしたいです。
388	町田駅でなくても良いので、町田市内のいずれかの駅に近い場所にスタジアムを作ってほしいです。クラブが強くなるには資金が必要、資金を集めるにはコアサポーターの増加が必要、コアサポーター増加のためには観戦に壁をなくすことが必須だからです。
389	Jリーグ創設以来のサッカーファンです。そんな私達夫婦の孫たち4人はゼルビアの選手たちにとってもお世話になりました。 地元のサッカーチームをこれからも長く応援していきたいです。
390	頑張ってください(*^^*)
391	モノレールの早期開通
392	15年目のゼルサポです。5年前は我が街のチームがJ1で活躍するようになるなんて思いもありませんでした。この短期間の変化は大変なもので。これに対応することは難しいです。行政もゼルビアも交通機関も良くやってくれていると思います。まずは感謝申し上げます。アウェイに行く機会も多く、専用スタジアムを持っているチームの競技場や地域との一体感を素晴らしく町田もこうなればよいなあと羨ましく思っています。 新スタジアムや道路拡張など目先の課題はありますが、ALL-Machidaにする事がこれらの戦略上最重要だと考えています。サッカーに興味のない市民も巻き込むような、例えば勝利の翌日は勝ち点に合わせて三和ポイントが3倍とか！がっちり主婦の心を掴めば！など、市民が楽しんでゼルビアの未来と一緒にすることができたら素敵ですね。 行政にはそのサポートをこれまで以上にお願いしたいです。共闘！
393	無料バスがありがたいが、スムーズに帰れるようにしてほしい。スタジアムの移設は難しいと思いますが、道を広げるとか、スムーズな移動希望します。とにかくゼルビアに頑張ってもらいたいです！
394	町田市への要望ではありませんが、FC町田ゼルビアにはレディースチームが存在するのをご存知でしょうか？所属は関東2部リーグですが、現在無敗で首位をキープしています。大学生から社会人まで年齢は様々ですが、毎朝6:50からトレーニングに励み、目標をかなえるために頑張りながら、終わったら仕事や学業にも勤しむ方々の頑張りを是非少しでも多くの方に知って頂きたいです
395	新スタジアム建設に動いて欲しい！
396	町田GIONスタジムにもっと大きな駐車場が欲しいです。炎天下の中、何時間も前にスタジアムに行き、熱中症になりそうになりながらキックオフを待っています。
397	せっかくチームが頑張って、全国に町田の知名度を上げてくれている。しかしあのアクセスの悪さは町田のイメージを悪化させるのみ。アウェイサポーターが物凄い覚悟を持って足を運んで下さるのだからそれなりのおもてなし、もしくはアクセスの改善を望みます。
398	スタジアム新設を
399	モノレール延伸、早期実現を！野津田に駅を！
400	高校大学と町田に通ってきた頃からだいぶ経つが町田駅はあまり変化がない 町田市の価値が上がるように駅前開発を進めてほしい 駅近スタジアムを作らない限りゼルビアの観客数は上げ止まりだと思う あまりにもアクセスが悪くシーズンチケットを購入している自分でさえ帰りのことを考えると気持ちが萎える 私の周りには遠いからと行く気にすらならない人が多数 野津田だと帰宅が分散されるので町田市の経済効果は望めない 駅近スタジアムなら観客数増加は見込めるし、試合前試合後の飲食や買い物、父親はサッカー観戦&母親と子供は町田駅で食事や買い物や遊び、会社帰り、用事の後にはふらっとサッカー観戦する人も増えるはず 何十年も進化しない町田駅をなんとかしてほしい
401	駅近くへのスタジアムを強く希望します
402	現実的に野津田以外で町田市内駅近のスタジアム建設が難しいのであれば、野津田をサッカー専用に作り変えて、周辺道路を改善してバスのアクセスを良くしてほしい。
403	バスをもっと増やしてください ゴール裏にも屋根をつけてください

404	遠くても、至る交通手段が確立できていれば大きな問題にならない。鶴川駅や町田駅からの主要駅(相模大野、新宿、下北沢)への直通電車やバスの整備など、スタジアムの移転だけが議論ポイントでは無いので、目的は来客の再現性、地元への経済効果、請負う企業へのメリットなど多角的に考えて、方式案を増やし、実現性の検討をしてもらいたい。要望だけあげても意味はなく、しっかり施策提案までしてもらいたい。
405	モノレールの延伸計画が遅すぎる。小田急にスタジアム線を造ってほしいレベルか、延伸計画が進まないなら先に町田駅前スタジアムの着工を決めてしまえばとも思う(私は野津田の方が近いが)
406	カテゴリー4の背もたれが欲しいです
407	立地面を活かした健康アプリ(歩数計etc)とのコラボ(駅から離れているからこそ出来るかなと思いました。)
408	これから先のことを考えてスタジアム周辺の道路、インフラを拡張していただきたいです
409	試合当日の半券呈示で受けられるサービスが増えるといいなど。 町田駅、玉川学園前駅、鶴川駅周辺を、もっと町田ゼルビアで染めたいです！
410	ゼルビアができてから町田市在住を自信を持って言えるようになりました！息子もゼルビアきっかけでスポーツを楽しむようになり、自慢の市！になった気がします。
411	駅に近い場所へのスタジアムがあれば、野津田の自然を壊さずに済みますし、来訪者たちの利便性も高まると、サッカーファンでなくても、1イベントとして見にくるようなライト層を呼び込めると考えています。それもこれも、FC町田ゼルビアが親会社の力でここまで大きくなったからこういう話ができると思いますが、場所が先か、チームの頑張りが先か、というのはたればわかりませんが、今の状況があるうちに市としてもそこに乗かってしまい、踏み切って欲しいなど。他のチームの駅近スタジアムに行くたびに、その思いは強くなりますね。。
412	アウェイに行ったときに、歓迎されてる雰囲気強く感じてます。町田に来ていただいたサポーターの方々を歓迎する雰囲気作りをお願いしたい。また、駅近くにスタジアムがあればさらに良いと思う
413	<p>秋田市議さま初めまして。町田ゼルビアに関心を寄せていただき、共に観戦して下さりありがとうございます。</p> <p>私は社会人になってから町田が気に入って移り住み、ここ数年はゼルビアの試合に足繫く通うようになりました。家を持ったのでこれからも永く住み続けたいと思っています。</p> <p>ゼルビアは近年急速に成長し、1試合で1万人を安定して超える集客ができるコンテンツになりサッカーファンやビジネスの観点でも注目される存在となりましたが、多くの方が野津田競技場のアクセスの悪さをネックに感じています。</p> <p>往路は行政やクラブ、スポンサー企業の努力の効果が上がっていて他と比べてもスムーズに来場できる環境になりつつあります。しかし、帰路は集中的な需要と道路状況の悪さから悲惨なレベルです。最寄りの駅に着くころには体力・気力もなく、終電に間に合うかどうか・・・という状況で、「町田で一席設けて飲食しよう！買い物しよう！」とは中々ならないのが現状です。広島ピースウイングへ行ったときはスタジアムの美しさもありましたが、試合前後に街中で沢山の人が交流している光景が羨ましく見えました。</p> <p>町田市民の一人として、街の活性化とサッカークラブの成長が相乗効果となり町田市の魅力が上がる事を切に願っています。</p> <p>試合の日にはゼルサポさん達と祝勝会や反省会、決起会などで盛り上がり、対戦チームのサッカーが好きな方とチームの垣根を超えた交流が町田市のあちこちで生まれ、市の商業の活性化と、大人も子供も楽しめる幅広い層に浸透して認知されて、町田市は「スポーツの盛んな街」という色が付く存在になってほしいです。</p> <p>野津田のアクセスの向上については、モノレールは用地の確保も進んでおらず、道路の拡幅などは数十年単位で時間がかかるでしょうから完全に機を逸してしまいます。町田駅近くの再開発や、比較的アクセス道が良く住民が減少している山崎団地や境川団地を整理するなど、事例として北海道北広島市のような戦略的なプロジェクトを期待しています。</p> <p>親会社のサイバーエージェント社や藤田オーナーは環境が整えば積極的に投資をする姿勢を見せています。</p> <p>町田市には変な面子に拘らずに、町田市を活性化してくれるパートナーであれば行政の領域で土地の調整や地権者との交渉など積極的にバックアップして投資を引き出す姿勢を持っていただきたいです。</p>

414	町田駅周辺開発で駅近スタジアムの実現を本気で考えてほしい。 広島、長崎が良い例
415	なんといっても駅に近い場所にスタジアムが欲しいです！
416	駐車場の増加と周辺道路との連携による交通渋滞の改善。自然の保護と周辺住民との連携などzelviaが愛されるための環境作り。
417	スタジアム周辺の駐車場の増設。
418	町田駅前にスタジアムの建設を。美術館より集客出来るし、経済も回る。 ゴミ袋、高いです。以前住んでた神戸市は、作りたい会社によってもらって価格競争させてました。神戸市内のコストコでも売ってました。
419	町田駅前へのスタジアム建設を望みます。
420	町田市を更に更に熱く楽しく盛り上げるために、さらに街に根付いたチームにする為に、さらに気軽に行きやすく楽しめる新スタジアムを造ってください。 昨年J1に昇格してから、バスを増便するなどの努力はありますが、それでもやはりこのアクセスだと人を誘いにくいところもあります。 町田市民では無い知り合いにもサポを増やしたい気持ちがあるので、是非ご検討よろしく願います。
421	スタジアムが駅前とは言わないけど、町田駅から歩いていけるとにあるといいと思う
422	30年前は野津田競技場でプロサッカーの試合が行われるなんて誰も考えていなかったもので、ある程度アクセスが悪いのは仕方ないのですが、ゼルビアがJ1の優勝争いをできるチームになってしまった以上アクセスの改善または新スタジアムの建設（陸上トラック無）をお願い致します。
423	スタジアムをいち早く作っていただきたい。
424	やっぱりアクセスをなんとかして欲しいです。
425	町田市内を走るバスが増えたら嬉しいです。コミュニティバスなどもあればいいですね。利便性の高い町田市内を繋ぐ交通機関が充実すれば、町田市内のどの地域も満遍なく町田ゼルビアの活躍や駅や各商業施設の開発とともに人口増加に繋がる気がします。
426	鶴川地域から離れた市内小学校へも同等の活動をしてほしい。離れた場所ほどPRが必要だと思う。
427	駅前再開発地域への移転かモノレールの早期開始をお願いします。
428	駅近くのスタジアムの設営もしくはモノレールの早期運行 町田GIONスタジアムの座席の背もたれ設置(ACLで海外の方も来られるなら半分しかお客さんを入れられないのは収益がぐんと減る、町田市への観光利益も減る)
429	駐車場を増やしてほしいです。 J2時代に比べると、来場者が3倍程に増えていると思います。 朝5時から並ぶ方も増えているようで、気軽に行くことができなくなりました。 仕事や何か他に予定がある日は車で行けません。 同じ町田市内ですが、野津田まで公共交通機関で行くとかなり時間がかかります 周辺にakippaを使って駐車場を増やしていただきましたが、1日3千円（軽自動車のみ）とかで足元見たような価格になっています。 本当はもっと気軽に行きたいのに、アクセス問題で最近はいけません。 バスもたくさん出してもらっているようですが、長蛇の列です。 あと夜は周辺暗すぎるので、ライトを増やしていただきたい。 できれば駅近新スタジアムができたら大変嬉しいです。 よろしくお願いいたします。
430	ゼルビアの試合回数が年間で多くないので、GIONスタジアムの有効活用をしているとは言えない。同スタジアムのマルチスポーツ施設化と同時に商業施設の誘致によって、「スポーツの杜公園」として地域活性化拠点の1つにできないだろうか？
431	すごく頑張ってると思います。もっと駅近になればサポも増えると思います！
432	町田駅と野津田のバス往路、復路の待ち時間の短縮をぜひ考えてください。

433	町田ゼルビアは、今後もファンが増加していくポテンシャルを十分持っていると思われます。 そこからサッカーの試合で敵味方のサポーターをより多く収容できるスタジアム（2万5千人以上）があれば、スタジアムの雰囲気はさらに盛り上がり、新しいファンが定着していくでしょう。 さらに駅からのアクセスも良く、駐車場も多く備えたスタジアムであれば、平日のサッカー観戦でも呼び込みやすくなります。 そんなスタジアムを持った町田ゼルビアがもたらす経済波及効果は2百億円を超え（セレッソ大阪を参考）、税収効果も見込めます。 より大きく、便利な新スタジアム建設を！
434	ゼルビアの勝利で割引!などの地元企業と連携したキャンペーンを実装するなどが出来たらもう少しは市民の注目も浴びそうな気もしています。あとダイエー前の通りに選手の写真が載った旗がありますが、あれももっと他の所でも展開するのも良いのではないかと。
435	市民がそれほど活用できないグラウンドにお金をかけるより、市民にもっと還元してもらいたい
436	スタジアムへのアクセス改善策をお願いします。
437	サッカー街として少しは知られる（思い出される）様になって来ましたので、この辺でもっと有効に市に動いて頂きたい。 サッカー観戦による他府県、他市からの人の移動を財政に結び着ける策を望みます。 最新のスタジアムである長崎、広島の視察によりサッカー観戦プラス観光の町田バージョンの立案を本気をお願いいたします。
438	町田市は十分にゼルビアをサポートしていると感じています 市長が変わっても継続的な、変わらぬ支援をお願いします
439	アクセス改善「バス車自転車バイク」の改善対策 駅近くにスタジアムがあると帰りが楽 アウェーチームのグッズをもっと多く欲しい コラボグッズ等含め
440	ギオンスタジアム周辺の駐車場を増やして欲しいです。
441	町田国際交流センターで日本語を習っている外国人です。数年前まで、国際交流センターの外国人とその家族をゼルビアの試合に招待していましたが、最近、招待がなくなってしまいました。町田市の人との交流がないです。町田国際交流センターの日本語教室の先生はすべてボランティアです。先生は、日本語教師資格がなく、制限が多く、教え方がわかりにくく、日本語をきちんと学べません。町田は、外国人教育や支援が行われていないです。外国人が住みにくいです。外国人の子供が学校に行くことや、働く親の支援が、町田にはないです。
442	先日、ファンフェスタでロッカールームを見学して驚いた。 選手とスタッフが入り切るのか、疑問に思うくらい小さかった。 J1で活躍するチームに見合う、スタジアムの新設を願います。 駅からのアクセスが良くなれば、もっと集客数も増えると思います。
443	難しいかもしれませんがやはりスタジアムが駅に近い距離にあればもっと盛り上がりも駅前とのコラボや経済効果もあるのではないのでしょうか。
444	ゼルビアがいつまでJ1に留まれるかわからない中、野津田の自然を破壊した影響は長期にわたって続きます。商業的利益と引き換えにするべき質のものではないと思います。 自然と利便性のバランスが素晴らしいと思い町田に転入して来ましたが、野津田の破壊計画については落胆大きく、多摩市への転出を検討しています。
445	町田ゼルビア売りをもっとして、誰もが知ってるチームにしたい
446	同上の取り組みを市役所も応援して欲しい。
447	無理せず頑張ってもらいたいです
448	ギオンスタジアムに行く途中の道路の雑草をもっと 頻繁に刈って欲しい
449	鶴川駅から歩いてスタジアムに向かっている人達を見て、この酷暑の中、なかなか厳しいなと思いました。 神奈川中央交通さんもバス運転手の人員手配が厳しいと聞いておりますが（大型自動車運転手の総量規制問題）、アクセスは改善しないと継続的に通うのは難しいのでは無いのでしょうか？ ライドシェアという意味では、例えば廃校になった学校の校庭を臨時駐車場にして、そこからバス移動をさせるなど、アイデアはたくさんできそうです。 それと、ゼルビア戦は2回だけ野津田スタジアムに観に行ったことがありますが、売店や飲食の販売が少なく、こちらもし例えば町田市内の飲食業者に補助金を出して、出店を促すなど、もっと街が活性化するプランが出せそうな気がします。

450	<p>町田商工会の活性化に繋がるような商店街や中小企業のPR（青城祭のユニフォームは背中にスポンサー店名ロゴが沢山あって嬉しかったです！）</p> <p>薬師池公園や白州次郎邸のPR</p> <p>白州次郎邸を巡ってから薬師池公園の菖蒲紫陽花を観てからのスタジアム観戦ツアーや大学（桜美林玉川大学 青山学院大学 法政大学）などを回ってからの観戦ツアーなど</p> <p>特に帰りのアクセス 野津田から本町田経由のバス停降車可能なバスの増便は急務です！！</p> <p>かなり神奈中さんが善意で増便配慮して下さっています</p> <p>街の看板や旗などを準備する企業様に補助金を提供して欲しいです</p> <p>ゼルビア任せではなく市の主催で小中学校でのPR活動をして欲しいです</p>
451	相馬勇紀をもっと称えて欲しい
452	町田ユースからJ1の町田ゼルビアへとつながるステップアップの道筋が見えなくなってる
453	町田駅からスタジアムのバス便を増発できるように鎌倉街道の道の拡張
454	是非ともモノレールの早期実現をお願いしたいと思います、人の流動が増えると思います
455	<p>長崎や広島のように駅前球技場（サッカー専用）が理想ですが野津田にお金を掛けたので駅前新設は難しいでしょうから川崎等々力競技場のように陸上トラックを廃止して大宮区ナック5スタジアムのような大きいサイドスタンドを増築して球技場に出来たらよいなと思います（陸上トラックは忠生スポーツ公園に移設）</p> <p>まだ一部で都営森野住宅跡地にスタジアム新設と活動してる方々がいるようですが敷地が狭いのでやるなら横浜線に掛からないようにピッチレベルを高床高層（嵩上げ）にしてサイドスタンド（ゴール裏）を大きく且つスタンド傾斜を豊田スタジアムやアルゼンチンのラ・ボンボネーラ並の急傾斜にすれば2万人はいけると思います。騒音対策は高速道路の防音壁を最上段と屋根の間に設置（余談ですがスタンド下に風の通り道を付けないと神戸や大分、松本のアルウィンのように芝が根腐れしてしまいます）</p>
456	<p>長野県在住です。大学時代鶴川に住んでおり、そのご縁もありゼルビアを応援しています。(当時はJリーグにも所属しておらず、現在のゼルビアの状況はただただ驚くばかりです)</p> <p>地方在住のゼルビアファンとして望むことは、「アクセスのいい場所にスタジアムが欲しい」の一言に尽きます。東北、北陸新幹線の駅(東京や大宮)から野津田が遠過ぎるため、中々観戦には行けません。人口密集地帯で(長野県のように)立派なスタジアムを造る土地が少ないことは承知しておりますが、全国のゼルビアファンにとって、ゼルビアがもっと身近な存在になるためにもよろしくお願いします。</p>
457	<p>アウェイからはるばる来る対戦相手のサポーターの方々にとって、スタジアム近隣駅からのアクセスの悪さはなかなかのしんどさだと思います。町田駅近隣は特に土地の問題もありハードルは高いかと思いますが、理想は町田の名前を冠している町田駅の徒歩圏にスタジアムがあることが望ましいかと思えますし、それでこそ、駅前周辺の商業エリアにもより大きな恩恵をもたらせるのでは？と思います。</p>

458	<p>1月に鶴川駅頭周辺の町田ゼルビアの慈善活動の【ゴミ拾い】に参加しました 町田市から町田ゼルビアに軍手 火箸 ゴミ袋 の支援と町田市（カワセミやサルビアなどのイラストとか）とのコラボグッズ（缶バッチとか）を参加者さんにプレゼントして欲しいです</p> <p>同じく1月に夕方の通勤ラッシュ時にチラシ配りでPR活動をしました 町田市から町田ゼルビアに参加者さん用に冬はホッカイロ 夏は冷タオルの支援をして欲しいです 参加者さんに上記同様のコラボグッズをプレゼントして欲しいです</p> <p>町田ゼルビアは【男気 コース】と言って町田市各地から町田市を堪能しながら歩いて野津田競技場に行くイベントを開催しています あたしは参加したことは無いですが 参加者さんに上記同様 コラボグッズをプレゼントして欲しいです</p> <p>新たに町田市が取り組む事も良いですがゼルビアが築き上げてきた良い事を継続して欲しいのでゼルビアの負担を少しでも軽減して更に『ゼルビアと町田市の繋がりをPRする事』も大切だと思います</p> <p>何と言ってもチーム名前に【町田】と付いているのでゼルビアから町田市をPRして頂いて居るので町田市からも支援をして欲しいです</p> <p>欲は言いません 町田市が出来る細やかな事から確実に始めて欲しいです</p>
459	<p>20年前、関東リーグの時代は、町田市出身の選手が多くおりました。その後、ゼルビアは徐々に強くなりましたが、一方で町田市出身の選手はほとんどいなくなり、高額な移籍金で他のチームから選手が来るのが大半になりました。</p> <p>しかし、Jリーグの本当の理念は地域密着であり、下部組織のジュニアユースやユースで頑張ってきた町田の子供たちが、トップチームに上がることが理想であります。</p> <p>残念ながら、現在は上位を目指すことだけがミッションになってしまい、地域の育成がおろそかになっています。町田市とゼルビアには、そのような地域を目指して、さらなる取りくみを期待します。</p>
460	<p>もっと町田市全体（全市民）が観に行きやすいスタジアムの検討をお願いします！</p>
461	<p>せっかく【まち☆ベジ】をハーフタイムから販売しているのもっと町田市で知名度を上げて欲しいです お野菜購入者さんの希望者に町田市と農協のコラボバッチをプレゼントとか</p> <p>町田市が町田ゼルビアを応援していますとPRして欲しいです</p> <p>あたしは【まち☆ベジ】を毎回 購入しています 季節のお野菜が新鮮でお安いです！！ 農家さんも『こんなの始めて見たよ』とビックリするくらい大きな玉ねぎも購入しました</p> <p>もっと美味しくて新鮮でお安いお野菜を特にお子さんのいる家庭で料理して欲しいです 食べて欲しいです （スーパーにはごめんなさいですが）本当に美味しいです！！ まずは知らないで購入出来ないので 横の繋がりをどうにかして町田市にも協力して欲しいです</p> <p>ゼルビアに全てを任せるのは大変なので缶バッチとか大量生産して配れるものはジャンジャン町田市から町田ゼルビアに提供して欲しいです</p> <p>缶バッチならバックなどに付けて自然とゼルビアサポーターさんが町田市をPRしてくれますのでWin-Winだと思います</p>
462	<p>町田市の税金に頼らずに運営が出来ないなら出て行って欲しい</p>

463	<p>駅の近くにスタジアムを建設して下さい。屋内スポーツの複合施設にしたり映画館を併設したりすれば、駅前の活性化と美化になると思われます。</p> <p>また、野津田までのアクセスが改善したとはいえ、スタジアムは陸の孤島。試合中の飲食はキッチンカーがあるが、その前後に気楽に入れる飲食店は少ない。町田駅周辺に飲食店がひしめき合っている事を考えると、あまりにも勿体無い。</p> <p>優勝パレードだけ中心市街地でやるのもなんだかな、と思います。</p> <p>J1優勝も視野に入ってきた強豪チームに育ち、今後も活躍を続ける事が予想されている訳ですから、町田市はいつまでものんびりと町田駅近に土地がない、などと言ってる場合ではないと思います。</p>
464	<p>天空の城近くに住んでるのですが、試合の日には大渋滞します。モノレールが通れば、アクセスが良好になる気がするので渋滞も緩和されると思います。そのため、モノレールを早く通してほしいです。</p>
465	<p>FC町田ゼルビアは間違いなくこのままJ1の強豪クラブになります。今の野津田では観客数、アクセス、経済効果など限界です。駅近のサッカー専用スタジアムをぜひお願いします。</p>
466	<p>野津田公園周辺の住民として、ゼルビアが優勝すること、駅チカのアクセスの良い場所への移転を願っています。</p>
467	<p>町田ゼルビアが使えるサッカー専用スタジアム希望！！</p> <p>リニアも近くまで来ることですし、これからは世界も視野に入れてスタジアム整備を進めてほしいです！</p> <p>サッカーから町田を盛り上げていければいいなと思っています♡</p> <p>ぜひよろしく願いいたします！</p>
468	<p>わたしは町田市との関わりが一切ない中、町田ゼルビアが好きになりました。町田市の状況などはわからないですが、町田を誇りに思っています。町田市の益々のご発展を期待しております。</p>
469	<p>専用スタジアムを木曽団地(野球場と団地)を整理して作っていただきたい。</p>
470	<p>鶴川駅への急行停車</p>
471	<p>野津田公園の南口にバスの転回場を造る計画を中止してほしい。自然観察会などの教育の場であり、日頃園児さん、小学生たちの数少ない戸外の遊び場であり、健康増進のためのウォーキングコースです。希少な道植物の生活の場でもあります。自然を壊して、ゼルビアの試合のための送迎バス場を造る、となると、ゼルビアに対してニュートラルな人たち(私自身)は、ゼルビアに対してよい印象を持たなくなると思う。町田市民一丸となってゼルビアを応援、とはいかなくなる。</p>
472	<p>これだけチームが勢いをつけていて、サポーターも増えている状態です。町田市の経済効果も見込んでアクセスしやすい場所にスタジアムを設置すべきだと思います。更なる経済効果も期待できるんじゃないでしょうか。。選手たちのためにも、サポーターのためにも町田市のためにも、是非検討をお願いいたします。早ければ早い方がいいです。</p>
473	<p>生まれも育ちも町田っ子、町田市にJリーグ強豪クラブがある事がどれだけ凄い事かどれ程町田にお金を落としているか町田市は全く分かってない。</p> <p>ゼルビアを活用してもっと町田市を活性化出来るし飲食店や商店街がもっと潤うはず。</p>
474	<p>現在やれる事はやっていただいている気はしますが、サポーターが町田に落とすお金。経済効果がいまひとつな気がします。試合前に町田観光、町田で食事。そしてスタジアムへ。そんなルーティーンが出来ればいいですね</p>
475	<p>町田駅から徒歩圏内(30分以内)の場所にスタジアムを建設して欲しいです。</p> <p>町田GIONスタジアムは、いまやスタンドがパンパンでアクセス難民が大勢います。</p> <p>試合観戦後町田駅前で飲食店を利用してもらう経済効果は大きいと考えています。</p>
476	<p>スタジアムの収容人員もせめて2万人欲しい。そのためにはアクセスしやすさをあげるか、スタジアムを新設するか…</p>
477	<p>町田市民イコールゼルビアではないことをご認識ください</p>
478	<p>鶴川街道鎌倉街道の拡張工事お願いします</p>
479	<p>一番は駅近(再開発地区)へのスタジアム建設ですが、どうしても無理であれば、あの道路及び歩道の環境をどうかしていただければと思います。</p> <p>また、無料のシャトルバスですが、市からお金を出しているようですが、乗車される方々から少しぐらい(片道100～300円程度)お金(電子マネー含む)を徴収してもよいかと思います。逆に手間がかかって大変なのかもしれませんが…。</p>
480	<p>車がないものとしてはシャトルバスは大変ありがたいです。ただ、南町田駅は行きに乗らないと帰りのバスの整理券をもらうのは難しいし、1時間毎しかないのが残念。帰りも試合終了から30分後なので、試合後なかなか楽しめないのも残念です。</p>
481	<p>町田を盛り上げましょう！！</p>

482	スタジアムは今の場所でいいので、道路を早く整備して、アクセスしやすくしてください。スタジアム移設は反対します。
483	町田駅から徒歩圏内にスタジアムを作って下さると試合前後で食事や買い物に寄ることができ便利です。 ゼルビアの名がここまで国内に広がってきたのにアウェーの席数がわずかで交通の便が悪いのは勿体無いと思います。 知人は大阪から観に来てくれたのですが試合後バスの混雑で新横浜まで時間がかかりすぎて新幹線に間に合いませんでした。2度と野津田には行かない。と言われました。 新横浜までの時間が確実であったり、長距離バスの発着が多くなればより多くのアウェーサポーターが観戦に来て下さると思います。 スタジアム近くにホテルもない。とも他チームサポーターに言われました。
484	駅前スタジアムができれば嬉しい。理想は長崎の様なスタジアム
485	鶴川から野津田までの道のりを改善するよりも駅前にスタジアムを使った方が集客や渋滞を避けることができると思います。色々な思惑はあるとは思いますが、ゼルビアも貴重な市税の収入になると思いますのでSC相模原が海老名に移ることと同じようにならない事を願っています。 モノレールは時間かかるし町田駅を活性化させるにはスタジアムだと思います！
486	町田駅前の再開発で是非サッカースタジアムを作ってほしい
487	野津田スタジアムの駐車台数を多くして欲しいです！土地が無いなら立体にするとか。駅から遠いので車で行きやすくなるともっと盛り上がると思います。
488	駅前にスタジアムの立地候補があるのかを知りたい。駅前にスタジアムができれば、街はより活気づくと思います。 もちろん、野津田での開催も続けてほしいです。
489	試合観戦に行くたびにゼルサポが多くなっているのを感じますが、町田駅にゼルビアの広告等が少なく、撮影しSNSにあげられるようなインスタ映えスポットがないことが残念です。去年は小田急駅前にあったけど今年は縮小されていて、せっかく強く、勝ち上がっているサッカーチームがあるのに街全体がゼルビア一色ではないことがもったいないなと感じています。
490	対戦相手クラブのサポーターが不自由なくサッカーを観て帰れる環境をぜひ作ってほしいです。 ゼルビアのサポーターが増えて注目度と人気が増しているのはいちサポーターとして実感しています。 ゼルビアが町田市民に愛される存在になることはもちろんですが、ゼルビアの存在が町田市民にとって生活の邪魔になる（ゼルビアがあるせいでスタジアム周辺の住民が渋滞や騒音や汚染で迷惑している、など）ようなことはあってほしくないです。 ゼルビアの興行が地元地域に還元されるようにしてほしい。
491	公園内にバスターミナルが必要
492	木曽山崎団地の建て替え時に敷地内にサッカー専用スタジアムの新設をお願いしたい。駅前は理想だがスペース的に無理がある。現実には山崎エリアと思う
493	ここ数年でこんなに強くなったチームは初めてです。私は神奈川の郊外ですが、もっとチームと市が協力していいチームを作ってください。
494	地元町田市のチームとして昔から応援しています。スタジアムの立地は要改善かと思います。この熱を冷ますことなく、5年後、10年後に向けてスタジアム環境やアクセス面のサポートをお願いしたいです。
495	駅近スタジアムは、町田市街地の活性化につながると思うただ、付近で生活している皆さんと対立が無いように、しっかり話し合いをしてほしい 対立が起きないように
496	モノレールの早期開通と、市とゼルビアが一丸となった町づくりに期待しています。
497	専用スタジアム！！
498	町田から世界へ！J1リーグで闘う選手スタッフチームのために、43万人が盛り上がる取り組みを考えて欲しい。例えば、スタジアムへのアクセス改善(駐車場を増やす等)、試合観戦帰りに寄れる温泉施設の建設など。
499	人口減少と高齢化の進む国内において、 近隣都市に劣らずに自治体として賑わい続けていくには、 町田にしかない魅力が必要ではないかと感じています。 FC町田ゼルビアはその魅力の1つとなり得る存在ではないでしょうか。 都心への本拠地移転をされてしまわないように、 町田市としても最大限できることを検討し、 しっかりと寄り添っていくことを期待します。
500	何とか駅前スタジアムを実現してほしい。
501	ここで盛り上げきれなかったら次はないと思うので、絶対にこの機会を逃さないように最善の努力をしてほしいです。そして、ゼルビアを常勝クラブにできるように市としてできるサポートを最大限お願いします。

502	<p>鶴川駅前商業施設整備 鶴川駅から野津田までのアクセス スタジアム周辺の渋滞緩和 スタジアムの拡大 サッカー専用スタジアム建設</p>
503	<p>親が野津田に住んでいます。スタジアムに近いのは良いのですが、試合開催日は芝溝街道の混雑がすごいので、信号の流し方や交通誘導などでももう少し円滑にできないでしょうか。</p> <p>また、今のスタジアムのキャパでは足りなくなっているのが現実で、駅近スタジアムを作るのであれば、使えそうな広い土地がある今ではないでしょうか。今だと新宿方面に帰るのに、試合終了後2時間くらい見ておかないといけません、駅近であれば40分から1時間。ナイターでも参加しやすくなりますし、駅前で祝勝会もしやすいです！ライト層の集客にも効果があると思います。</p>
504	<p>いつも町田ゼルビアにご協力頂きありがとうございます。 10年近く応援していますが、町田市の協力がなければ今の地位は無いのだと日々感謝しています。</p> <p>駅前にスタジアムがあるのが一番良いのですが、土地の関係等難しいと考えられます。 アクセスもご協力頂いているので改善してはいるのですが、子どもがいるとバス移動がなかなか難しいのが現状です。 出来れば車で行ければと思うので、駐車場がすぐ埋まってしまうためもう少しあればなあと思います。 (民間業者のアクippa等もあるのですが、すぐ埋まってしまうたり高かったりするんで…</p>
505	<p>都内の人をギオンスタジアムになかなか遠くて誘いづらいので、国立開催を増やして欲しいのと、市営バスのアクセスが悪く、町田駅まで行ってから乗り継ぎになったり、終バスが早すぎる！</p>
506	<p>やはり駅前スタジアムの建設を望みます。せっかくアウェイチームのサポーターがたくさん入っても、道が混むだけで町田市への恩恵はほとんど受けられていない。町田市としても、チームの活躍をただ待っているだけでなく、本腰を入れてスポーツビジネスに取り組んでほしいです。</p>
507	<p>大蔵交差点から井の花の都道、歩行者が安心して歩ける路肩の整備をお願いしたいです。</p>
508	<p>スタジアム関連の話は、アクセスも専用スタジアムでものもあってアウェイサポの方にとっても来たいとは思えない環境だとは思いますが。 せっかくのJ1で観客動員もしやすいので新スタジアム建設、アクセスの大幅改善を前向きに検討して頂けたら嬉しいです。</p>
509	<p>サポーター全員がスタジアムへの要望は持っています。何卒お願いします。</p>
510	<p>バスの補助、具体的には増便を期待します。</p>
511	<p>町田市は周りにFC東京、東京V、横浜FM、横浜FC、川崎F、相模原といったJリーグクラブに囲まれており、ゼルビアのファン・サポーターを増やすには、まず町田市民のファン・サポーターの獲得が重要です。市民がゼルビアに興味を持ってもらえるよう、例えば国立開催の試合観戦に町田市民を優待する等、町田市とクラブのタイアップ企画を積極的に展開する必要があると思います。</p> <p>J1のビッグクラブのように毎試合30,000人規模の入場者が入るようになればスタジアム周辺や市内施設の活性化に繋がり、町田がサッカーの街として盛り上がるという好循環が生まれると思います。2023年シーズンから選手や監督、コーチ、スタッフが充実し、チームの成績が良くなることでファン・サポーターは増えましたが、スタジアムの収容人数とアクセスの問題が改善されなければ、市外にホームスタジアムを移さざるを得ないような状況になりかねません。</p> <p>ゼルビアがクラブの大変な努力によりACLに出場するまでの強豪クラブとなりましたが、これからビッグクラブに成長していくためには、スタジアムの収容人数アップとアクセス改善が必須であると考えます。そのために町田市としてより強力なサポートを行っていただくよう、切に願います。</p>
512	<ul style="list-style-type: none"> ・スタジアムのアクセス改善 ・スタジアムのキャパ拡張 (新スタジアムの検討も) ・岡山の様にホーム試合のチケットが完売となるような営業活動の強化
513	<p>芹が谷公園をスタジアムにして欲しい</p>
514	<p>駅近くにサッカー専用スタジアムが欲しい。民設民営としても税金の優遇等やっていただけると助かる。普段は多摩センターのバスを使っているのかこれ8年ほどゼルビアを応援しているが町田市へ貢献できている感覚がないのはとても申し訳ないです。</p>

515	町田駅直結か付近(徒歩5~10分圏内)にスタジアム新設を希望します。
516	駐車場増設を願います。また駐車場も大事ですがアクセスをスムーズにすることを望みます。 町田市民は車生活が基本です。 近隣で大渋滞じゃ住んでる人も大変かと思います。
517	町田市に要望するよりも、ゼルビアや相手チームを含むサポーターがいかに関心をお金を出し経済を活性化できるかその施策を提案すべきではないでしょうか。Jリーグへの国民の目は厳しくなっており公金の投入は許されないとの世論の高まりを日々感じています。特にスタジアムの新設は非現実的です。一ゼルビアサポーターとしては行政に世論の反発を招くような多額の財政負担が必要な要望するのは控えていただければと思います。
518	スタジアムだけではなく、ホームゲームの有る週末にスーパーでの名産品展を企画してみてもどうでしょうか。
519	町田ゼルビアご支援ありがとうございます。遠方から来るサポーターのために宿泊施設や駐車場の増設をお願いします。
520	鶴川駅周辺から野津田公園まで、歩く人も結構多いので、ゼルビアロードと呼ばれるよう、のぼりや路面店など盛り上げて欲しい
521	町田駅近スタジアムが欲しい。FC東京とヴェルディが専スタ計画を持っていない今、町田が専スタを持てば集客やブランディングで圧倒的優位に立てる。東京の1番を取れば日本のビッグクラブになれる。町田がサッカーで日本一の経済効果を得られる街になれる。今以上にゼルビアが経済的にも精神的にも町田の活力になれる。 人口減少社会において、貴重な社会資源を活用して、都市としても勝ち組になれる好機である。今、計画をしても再開発を経て、スタジアムが竣工されるまで10年以上がかかるであろうから現在の野津田陸上競技場との二重投資も時間軸のズレがあり、都市間競争を考えればそれほど無駄は多く無いのでは無いか。 ここからは町田市へではなく、秋田議員へ期待をこめてです。 こう言ったとても注目が集まり、かつとても多面的な要素を持つ事に取り組むなら、一度の議会で無く、繰り返し質問に取り上げる必要が有ると思います。 あと、継続してこの課題に取り組むなら、星大輔都議に話を聞くとか、勉強会をするとかしてはどうでしょうか。おそらく都道府県議会議員の中で最もサッカーへの愛と造詣が深いです。そしてゼルビア愛も深いです。 党派の問題で出来ないなら最後のこれは流してください。
522	駅近のスタジアムは希望 ただ市民の税金を使うわけなので、まずはスタジアム周辺の市民がどれくらい困っているかと利益試算を出してほしい
523	こんな優良コンテンツはないので、鹿島さんのような自治体ぐるみでサポートしていただきたい そして、サッカーの街として、売り、そのためにサッカー専用スタジアムを駅前をお願いします
524	就職で都心に移るまで、町田市に住んでおりました。スタジアムへのアクセス改善ですが、今の環境で十二分に頑張っていると感じています。バス輸送等の問題以前に、30年以上前から鶴川・野津田周辺、芝溝街道や鎌倉街道の渋滞（特に小野路や新袋橋信号渋滞含）は課題になっていたと記憶しています。現在進められている鎌倉街道の拡張を始め、大元の道路事情改善を引き続き行っていただくのが、結果的にアクセス改善にもつながると思われます。引き続き市内環境の改善、よろしく願います。
525	ゼルビアが町田市民の共通言語にはなってきた気がします。駅前スタジアムができれば、駅周辺への経済効果も期待できます！市民への定着度も間違いだと思います。野津田で行くなら周辺道路の拡幅等が必須になりますが、何十年後になるか分かりません。
526	野津田のスタジアムの駐車場問題は早急に解決してほしい。 アクセスの面で不自由なのに対して、更に駐車場問題は解決してほしい。 少なくとも、駐車場が問題と感じて、足が遠のいた方は多いと思います。
527	モノレールの早期開通をお願いします。延伸については多摩市がわの道路などはかなり整備が進んでいる状況です。モノレールの延伸により交通アクセスは改善されます。
528	とにかくアクセス！

529	市内小中学生へのスポーツ観戦を通じて、地元愛の振興につながればと思います。
530	週末に1万人以上集まるコンテンツがあるので、町田市街に人が集まり、またお金を落とせるような環境をつくってほしい。現状だとほとんどの人が町田に寄らず、鶴川、多摩センターに流れてしまい帰路についてしまう。 郊外の団地が空いてきてるので、森野の団地にスタジアムを作ってほしい。市で作れなくても、民間で作れるような状況（土地の問題とかクリアするなど）をつくってほしい。
531	他チームのように大判ポスターや選手の顔写真入りフラッグをスタジアム周辺に綺麗に掲出して、サッカーの街、FC町田ゼルビアの街であることをアピールする(そのためには駅チカにスタジアムを新設した方がいいのかもしれませんが、自然溢れる野津田の土地柄や天空の城というコンセプトが好きだし、「行きにくさ」にさえ愛着を感じます)
532	このムーブメントを市民への還元はどう活かすか、ぜひ取り組んでいただきたいです。
533	<ul style="list-style-type: none"> ・アクセス改善と共に駐車場を作ること。 ・いろいろなスポーツやイベントが開催されることの周知が少なすぎて知らない人がたくさんいます。 ・お祭りもスポーツやイベントなども、事前の広報に市として盛り上げてほしい。
534	小さい子が休憩できる所作ってほしい。日差しを避けなければ行けなくてお兄ちゃんを連れて行けません。
535	スタジアムが駅から遠く不便すぎる。駅からも歩いて行きやすい場所にしてほしいです
536	市はよくやってくれていると思います。感謝します。
537	駐車場をもっと増やしてほしいです。ホーム戦には毎試合行っていますが、アキッパは高く使えません。また、公園の駐車場の空き状況をオンラインで確認できるようにしてほしいです。いつも駐車場に停めるために試合の何時間も前に出発して、停められるかヒヤヒヤしながら向かっています。よろしくお願いします。
538	僕はゼルビアサポーターではありませんが市民なので結果を見たり陰ながら応援していると言うレベルです。 プロスポーツだからとかだけではなく、それに特化せずに言い方悪いですがお互いに上手く使うと言う進め方をお願いします。 ファンが行くのが大変だから交通の便を増やすのも良いですが近隣住民の帰宅時間に被るので交通渋滞あります。 こちらケアしないとですね？
539	芹ヶ谷公園に二万人規模の専用スタジアム建設。アウェイ客に駅前の飲食店など商業施設にお金を落としていただく。
540	今のスタジアムは家から近くて便利ですがJ1で戦っていくならアウェイサポーターからすると交通の便も悪く観客もあまり入らないのでアクセスが良くもうちょっと観客も入れるスタジアムができたらいいいと思います。
541	駐車場の増設に取り組んで欲しい
542	スタジアムのサポーター席を屋根付き2層にして欲しいです。
543	野津田周辺の道路斜線増設 津久井道、鶴川駅周辺のバス専用レーン設置 などがあるとアクセス改善となると思います
544	芹ヶ谷公園くらいですかね？使える場所としたら
545	無理なの承知ですが、駅近にスタジアムがほしいです。
546	約1年前に大パッシングを受けたアクセス面ですが、町田市の過分なお心遣いにより大幅に改善し、「行きやすいスタジアム」に変わってきたなと肌で実感しております。ありがとうございます。 一方で、スタジアムが最寄りから徒歩1時間の場所にあることや、周辺の一般交通がそこまでたくさん運行していないこと、周辺に商業施設がないことなどから、子どもを連れての試合観戦にハードルを感じているというところもあります。(例えば、前半戦だけ観戦して帰る時に帰りの足がない、離乳食やキッズメニューを食べたい時にサッと寄れるレストランがない等) スタジアムが駅近辺であること、また周辺の商業施設等と連携していくことで、子育て世代や中高生など未来を創る子どもたちが観戦しやすい地域に根ざしたスタジアムになるのではないかと考えます。 予算や土地、地域の方の理解など、様々な面で課題があると存じますが、ご検討の程よろしくお願い致します。
547	小田急線、JR各駅前の渋滞解消をお願いしたい

548	<p>アクセス改善▶現スタジアムのご近所さんが可哀想すぎる。遠くて良いので大規模な駐車場確保とそこからのシャトルバス運営(無料)モノレールの運用は現実的じゃない(恐らく運賃高くて乗らない)</p> <p>別件▶小学校の給食室にエアコン設置を早急に！！給食員さんたち倒れています。統合するからいいって、3年以上先。待てません。お金ないって、何？？美術館云々やる前に、子どもたちを支える方々の命守ってほしい。調査員きてるというけど、適当に温度測っておしまいじゃなくて、数時間湯気の中で体験してみてほしい。労基に通報されて、全国ニュースに載ってからごめんなさいするの？？対応が悪すぎます。</p>
549	スタジアムなら改装
550	<p>新スタジアムの設立も良いですが、現状のスタジアムでもアクセスが向上すれば問題ないと思います。バスなどの公共交通機関に関しては改善が見られるのでこのまま努力を続けていただきたいですが、駐車場や駐輪場の拡充こそ地元サポーターの増加に繋がると思います。たとえば西側駐車場を拡大して5～6階建くらいの立体駐車場を作り、町田市民だと少し安く駐車できるなどの特典があると納税者としても納得できるし試合を観に行こうという気も起こると思います。さらに西側に人を散らすことでバスとのルートも変えられるので渋滞を分散することにも期待ができそうな気がするので、ぜひ検討していただきたいです。</p>
551	何と言ってもスタジアムへのアクセス改善に尽きる
552	<p>J1昇格によってスタジアムへの来場者が増えているものの、芝浦街道あたりが混雑してしまい、サッカーを見ない地域住民への不満と不安が多くなってきているのが気になります。サッカーを応援しているからこそ、サッカーによって生じた課題にも目を向けて貰えると嬉しいです。</p>
553	町田ゼルビアだけではなく、ペスカドーラ町田が使用している体育館修繕も進めてほしいです。夏場は空調が効かず暑いです。
554	<p>スタジアムアクセス問題がかなり浮上しております。</p> <p>ギオンスタジアムが大好きなので 駅前に新スタジアム建設をするのではなく アクセス問題を もっとスピーディーに進めて頂きたいのと 暑さ寒さが近年凄まじいので ゴール裏も屋根の増築工事や もっとサポーターが収容できる様に増築工事を 強く望みますしご検討頂けると幸いです。</p>
555	①多摩都市モノレール延伸・多摩センター～野津田②～町田③小田急多摩線延伸・唐木田～小山田～相模原④
556	世界から鶴川駅にお越しになる街になってきたのでグランベリーパークまでとは言いませんが、各駅前に人々が集まる商業スペースが出来れば良いと思っています。
557	<p>駅近くへのサッカー専用スタジアムを作っていただきたいですが、当面はモノレールの延伸工事の前倒しを望みます</p> <p>恐らく、町田駅に近いところがネックになってると思いますが、多摩センターから野津田公園までの一部開通を優先するだけでもかなりアクセスの改善につながるのではないかと思います</p>
558	町田市に多摩都市モノレールを！
559	<p>まちの活性化を目指すには、観光客を含めた「町田に関わる人口」を増やしていくための施策が必要だと考えます。現在は、FC町田ゼルビアがその起爆剤になり得ると感じており、それを中心に滞在時間を延ばせるようなインフラ整備が進むと良いと思います。</p> <p>そうした取り組みによって商業や経済の活性化が図られ、「町田に住みたい」と思ってもらえる人が増えるはず。税金には限りがありますが、10年後、20年後に子どもたちが「ここに住み続けたい」と思えるまちを実現するために、何が必要なのかというヴィジョンを市民に示し、理解を得ながら投資を進めていただけることを期待しています。</p>
560	森野住宅跡地を駅近スタジアムへお願い致します
561	ゼルビアの試合の日、往復のバスが渋滞で動かないので、周辺の送迎路駐やスポンサーの人の一般車などを無くしてほしいです。鶴川街道の渋滞などもとても酷いので、バスをみんなが利用する形にしてくれたら助かります。
562	試合の時に野津田周辺の渋滞が困るので、もっと駅からのバスやモノレールアクセスが欲しいです
563	クラブが大きくなっても、今のままだと経済効果や集客は頭打ち、勢いがある時に大きな決断をして欲しい。相模原の樣にならない為にも。

564	<p>昔から町田はサッカーが盛んで、中高年者も経験者が多くサッカーに興味ある方が多いと聞く。</p> <p>念願のJ1に昇格し、しかも偉大なスポンサー様も加わってくださり、そして優勝争いができるまでできた。</p> <p>この機に、町田市とゼルビアをより一層盛り上げられる政策を是非ともお願いいたします。</p>
565	<p>野津田公園のスタジアムから東駐車場に向かう園路に街灯の設置を希望します。帰り道真っ暗で怖いです。</p>
566	<p>都営木曽森野近くにスタジアム移転が出来ないのか、野津田公園付近の自然を残して欲しい。</p>
567	<p>モノレールの延長もあと10年-20年後の話。しかも、車両の定員は400名程度で、モノレールの構造上、町田-多摩センター間だけの折り返し運転も難しいと思われ、利用が集中する帰りにはそれほど効果が期待できないのではないかと思います。</p> <p>このため新スタジアムを町田のターミナル駅である町田駅の森野再開発計画に盛り込むことが重要。</p> <p>①アクセス面のメリット 新幹線駅の新横浜、リニア駅の橋本から20分、羽田からも60分程度の外部からのアクセスが抜群のサッカー専用スタジアムができる。(等々力の新スタジアムは増改築で計画進行中だが、町田は完全に新規で設計できる) 関東では川崎市の等々力に次ぐ施設で、立地もリニアができれば等々力以上の利便性も。しかも、完全に新設設計でホテル等の周辺施設や町田駅商業施設の再開発ともリンクさせれば、相当の効果を生み出すことが可能。</p> <p>②アクセス面改善による市街地滞留の可能性UP これだけアクセスが良ければ、町田市街地へ人の流れ、滞留も期待できる。現在では野津田から町田の市街地に出るまで1時間以上もかかってしまうので、ナイトゲームでは町田に滞留する時間がない。</p> <p>③「イベント」としてのサッカー 町田は特に観光地がある訳でもなく、外部から町田に来る理由は殆んどない。そんな中で年間二十数回、町田市外から数千人を呼べるイベントはなかなか存在しない。新スタジアムのキャパシティによっては、これが1万人以上にすることが可能。</p> <p>④シビックプライドの醸成1 上記と同様に町田には観光地と呼べるようなものはなく、ショッピングするのに便利な街としてくらのイメージ。それも近隣からの流入であり、新宿、横浜といったところと比べて町田に魅力があって積極的に町田が選択されている訳ではない。 町田のシビックプライドの醸成のためにJリーグのFC町田ゼルビアはその核となるコンテンツ。 (鹿島における鹿島アントラーズのような可能性:工場と神社以外特に何もなかった地方の街が全国的に有名になり、茨城県で水戸と並ぶ有名な街になった。)</p> <p>町田もFC町田ゼルビアをこのように考えスポーツ振興、青少年教育、長寿社会への対応として行政</p>
568	<p>本町田在住ですが、ナイトゲームだと試合終了後に路線バスが無いので、シャトルバスを使用して遠回りで帰宅する羽目になってしまう。 また、平日開催だと仕事終わりに観戦に行けないので駅の近くにスタジアムあると平日でも観戦しやすいので検討をお願いします。</p>
569	<p>ゼルビアに使う予算があるなら、FM放送局を作ってください 災害時に役立ちます 視覚障害者に市の情報が伝わります 時々、老人が行方不明とか、市役所のスピーカーが流れますが、何を言ってるのか分かりませんが、ラジオならわかります</p>

570	<p>野津田のスタジアムは関係者の努力もあって、通信環境はじめ改善されてきている認識です。一方で、バスのアクセスについては行きはまだしも、帰りは山の中での行列なので雨の日や夏場の虫対策は無い状態です。</p> <p>そのため、</p> <ul style="list-style-type: none"> ・市街地へのスタジアム新設 ・もしくは野津田の改善 <p>をまとめたいです。</p> <p>町田市がどのレベルでゼルビアに期待してくれているかわかりませんが、数年のスパンでの有言実行を見て、前向きな判断をしてくれることを期待しています。</p>
571	忠生からもアクセスを良くして欲しい
572	町田駅近隣のスタジアム計画を進めて欲しい
573	<p>ゼルビア×町田の発展には今が機運です。</p> <p>町田の名を世界に轟かせるゼルビアを利用して街の発展に連携して欲しい。(これまでもして頂いた上で今があることは熟知しています)</p> <p>スタジアム収容人数拡大 スタジアムアクセス改善 スタジアム利用者の町田市への還元(町田市内で十分にお金を使って頂く)施策 を今一歩踏み出して頂くことで</p> <p>町田市民の愛町精神の醸造し 住んでみたいと思わせる町に発展していくことを願っています。</p>
574	駅近くへのスタジアム新設のような赤字を垂れ流すことだけは絶対やってはならない
575	チームがあんなに頑張ってるんだから町田市がもっと後押しをしてほしい
576	子供たちがサッカーに限らず、さまざまなスポーツを体験できる環境提供を望みます
577	<p>①駅前スタジアム建設</p> <ul style="list-style-type: none"> ・未就学児のいるファミリーの観戦が増えると考えます。駅前からバスがあるとはいえ40分-時間は長い。バスが来るまでに並び、乗れても立ち乗り、子供がぐずったらどうしようなど考えると行きたくなる。 ・建設してもらえるなら国立競技場のような屋根付きにして欲しい。選手と一体で観戦もいいですが雨だからカップ、できればどこかで着替えたいなどで荷物が増えるのは正直ストレス。ストレスフリーな観戦を実現して欲しい。 <p>②駅前スタジアムがダメなら</p> <p>野津田公園駐車場の拡大をお願いしたい。午後の早い時間に行かないと駐車場に入れない。スタグルも始まっていない時間から待機は辛い。</p> <p>③サポーター登録制度</p> <ul style="list-style-type: none"> ・ファンクラブ入会者&ファンクラブに入会するまでもないが応援したいという方が連携商業施設利用時に特典や割引が受けられると嬉しい <p>④ゼルビア食堂の復活</p> <ul style="list-style-type: none"> ・選手の体作りに大切な食事。子供達の食育や健康に気をつけている人、毎日の献立作りが大変と考えている人などプラスになる要素があると思う。③と連動させ、割引があると利用しやすいと思う。町田でも鶴川でも玉川学園前でも駅前にあると利用しやすい。 <p>チームは地域連携をスピード感を持って推進していると感じる。町田駅前スタジアム建設は巨額な資金が必要で、財源が税金なので賛否あると思う。しかし相手サポーターが数千人で来場するという経済効果を検証し、グラフにし、市民を納得させる仕事をして欲しい。市役所や市内体育館など市の施設に訪れる方が興味を示すような展示(先日やっていたのいいと思う)、定期的に選手へのメッセージが書ける場所、試合映像の放映などを設置し盛り上げてもらえるとうありがたい。</p>
578	<p>多摩センター駅からスタジアムまで無料シャトルバスにより利便性は高いと感じていますが、試合を見て帰るだけの動線になっており、ゼルビアが地元に貢献することを目指すのであれば、もう少し町田市内に滞留するような仕掛けがあってもいいのでは、と思います。</p>

579	<p>2011年から応援しているサポーターです。藤田社長は本当に素晴らしいビジネスパーソンだと思います。中長期目線でグッドリスクを取りながら的確かつ大胆な投資をし、目標を着々と実現し、どんどんクラブが大きく強くなっているのを感じます。</p> <p>この数年でサポーターに本当にたくさんの感動や喜びを与えてくれています。少子高齢化とか政治不振とか暗い話題で満ち溢れていますが、町田サポーターはいまみんな幸せです。</p> <p>これからクラブは世界に打って出ます。町田市はこの非常に優秀な経営者と心中するくらいのつもりで、ゼルビアと一緒に盛り上げて欲しいと思います。それがかならず町田市のためにもなると思います。</p>
580	<p>駅近のサッカー専用スタジアムは魅力的ですが、まずは今の町田GIONスタジアムを毎試合ゼルビアサポーターでいっぱいにすることの方が先かと思います。</p>
581	<p>毎試合ゴール裏で応援する者です。新スタジアムを望む声が聞こえてきますが、現在の野津田でいいと思っています。サイバーエージェントがずっと支援してくれるとも限らず、ずっと運営維持に多額の資金が必要だからです。現スタジアムの老朽化で建て替えが必要ならずJリーグの規定の見直しを訴えてほしいです。地域密着を謳っていますが、人口が減少していくのですからホームスタジアムを隣市と共同運営するとか、持続可能な方法をとってほしいです。</p>
582	<p>モノレールを早く作ってほしい</p>
583	<p>町田駅徒歩5分圏内にサッカー専用スタジアムを作ってください。試合前後に町田駅周辺にお客さんが増え、飲食店等の売上向上にも繋がります。また、アクセス問題の改善、無料送迎バスにかけている税金の削減にも繋がります。ぜひ検討よろしくおねがいします。</p>
584	<p>ゼルビアを応援したくてもスタジアムが遠く観戦をためらう人が多い</p> <ul style="list-style-type: none"> ・町田GIONスタジアムの駐車場拡大 ・駅近くへのスタジアム新設 <p>ゼルビア観戦のために町田市を訪れても町田市施設へ還元されない。</p> <p>スタジアムが遠く往復で3～4時間（バス待ち時間含む）移動で費やすため、町田市の施設は利用されることが少ない。駅近くであれば、その時間で食事などを楽しむ人も増えてくると思う。</p> <p>町田GIONスタジアムの収容力の拡大と施設改善</p> <ul style="list-style-type: none"> ・ACLEでは、背もたれのある席しか販売できず、観戦できる座席数が普段の半分しかない ・J1チームの中では、収容力が最も少ない。もっと観戦できるように座席の増築が必要 <p>ただ、交通の便を改善しないと上記を実施しても改善されない可能性がある。</p>
585	<p>スタジアムの交通の便をどうにかして欲しいのは第一だと思いますが、あの場所にあるのもゼルビアの良さだとも思ってます。</p> <p>早くモノレールを通して欲しいです。町田からモノレールが通れば集客等スムーズなのは分かっていると思いますが。</p> <p>モノレール案が町田市で何十年も何もならないままなのはどうしてなのでしょう？</p> <p>私が子どもの頃から開通すると言われていたのに。</p>
586	<p>市内全域に無料Wi-Fiの設置をお願いします。成瀬住みだけ無料Wi-Fiが設置してある場所が少なくて不便です。</p>
587	<p>市役所や施設に常設の情報掲示、試合案内や結果表示。</p> <p>スタジアムへのアクセス方法をアピール。</p> <p>とにかく露出度を上げる。</p> <p>クラブハウス、公開練習を見やすくする方法。</p>
588	<p>無料送迎バス成瀬駅発、南町田発の増便をお願い致します。</p>
589	<p>ゼルビアが盛り上がって駅周辺とかもすごく色々やって来てますが、駅近くにスタジアムがあればすごく嬉しいのでお願いいたします。</p>
590	<p>町田第1小を無くして（第4小、第2小と合併）、シバヒロと第1小にグラウンドを作れば経済効果が上がると思う！</p>
591	<p>陸上競技場ではなく、サッカー専用スタジアムの建設が夢。浦和のサイスタ、鹿島のように。そして平日も訪れることのでき、他のイベントもある複合的な俺たちの町田市のランドマーク。</p>
592	<p>サッカー専用グラウンドの創設(長崎や広島のように)</p>
593	<p>スタジアム改善</p>
594	<p>鶴川 玉川学園 地域の若年層世帯を定着させる施策を期待してます。</p>
595	<p>スタジアムまでのアクセスや駐車場を増やして欲しい</p>

596	コンクリート、アスファルトで地面を固めると水が止まり、地熱が上がっていきます。温暖化をもっと進めてしまいます。要らないコンクリート、アスファルトは剥がして、自然に戻す努力をして欲しい。ゼルビアの一時の盛り上げりのために、経済活動のために気温を上げる行動を止められないなんて。。悲しくてゼルビアなんて無くなれば良いとさえ思ってしまう。
597	無駄な事（モノレールは不要）にはお金をかけずに、市民の事を考え税金を使って欲しい。
598	芹が谷公園を潰して そこにホームグラウンドを 建築建てたほうがいい。 アクセス良好のため。 鶴川駅を急行を止まるようにしてほしい。
599	野津田公園 第二次計画で2014年に決まったことだ、と10年前の計画を根拠にするのはやめて、生物多様性条約を尊重してください。 湿生植物園・スケートパーク計画説明会、上の原広場大型バス転回場説明会で噴出した市民の声を聞いてください。説明会録音記録を町田市ホームページで公開してください。
600	小山町に嫁いで8年の主婦です。夫は町田ゼルビア創設者重田さんに小山小学校時代体育の授業、小山FCではサッカーを教えていただきました。大学生時代には「町田市からJリーグを目指すチームがある」との噂を聞き、東京都リーグの試合を見に行くといたく可愛がられて応援団長をしていたそうです。過渡期でクラブが大きくなるなか、練習場も三和緑山に移り、多摩境周辺でゼルビアを感じられることが少なくなってきました。ぜひ市民のひとつの声として心にとめておいていただけたらありがたいです。
601	野津田の芝生はお日様の陽がしっかり当たるからか芝生コンディションは良い！と思うのですが、試合後のバス待ちだけはもう少し何とかなると良いなと思います。 私は徒歩でも帰れるので良いですが 蒸し暑い日や雨の日...バス待ちは常に長蛇の列で、遠くから来た方はその後、予定通りの電車や新幹線に間に合ってるのかなあ、待つの大変だろうな...疲れるだろうなと見ていて心配になります。 ゼルビアは小田急がスポンサーなので、小田急線の様々な駅を利用出来る点に関しては良いと思います。 一方で、新しいスタジアムが駅前に出来たら良いなとも思います。 仮に新しいスタジアムを作って黒字になるまでの期間を考えると、モノレールが繋がるのであればそれもアリだと思います。 もし新しくスタジアムを作るのであれば、自然と環境にやさしく、防音もされる様な新しいタイプのスタジアムを望みます。町田駅付近は便利良いですが、鶴川駅でも良いかもしれませんね。 小田急線を多くの人に利用してもらう為に！
602	<ul style="list-style-type: none"> ・町田駅、鶴川駅、グランベリーパーク駅の発車メロディをゼルビアの歌にして欲しい ・野津田公園内に温泉施設とキャンプ場を作って欲しい 温泉は雨天時の試合後、キャンプ場はアウェイサポに前泊してもらうため ・野津田公園内に立体駐車場の設立 駐車場が少ないのでとにかく増やして欲しい ・専用スタジアムを新設し、陸上トラックのカラーをブルーにして欲しい ・"天空の城"と呼ばれているが城感を感じるのメインスタンドからのみなので、どの角度からみても城を感じられるような新スタジアムの設立 ・天空の城のイメージは保ちつつ、比較的駅近でありながら眺めが良い場所に新スタジアムを設立 ・都心からのファンを増やすため、スポンサーの小田急の協力を得てゼルビアのラッピング電車及び新幹線をつくって欲しい ・町田市的高速インター入口や町田街道に"ようこそ町田ゼルビアへ"のビッグ看板を設立して欲しい ・サポーターを増やすため、試合チケット購入者には町田市内の美容院で特別割引、町田市内のスーパーやドラッグストアで特別割引などがあったら良い ・町田ゼルビアの存在を広めるため、町田ゼルビアコラボのシェアサイクルを大量に導入して欲しい ・サポーターの地域拡大も目指して ・野津田公園は夜道が暗く危険なので、遭難防止のためナイト試合にはライトアップイベントを開催して欲しい ・野津田公園の環境保護のため、毎試合前に森林保全活動として森林の清掃を行いたい
603	試合がある日は警察官による鶴川駅近辺道路の交通整理できませんか？

604	町田市に35年以上住んだ後、今は長津田に住んでいます。町田駅には変わらず頻繁に行っていますが、最近では周辺の商業店舗に元気が無い状況に見えています。飲食やホテル中心になりそうですが、町田駅近辺のスタジアムは人を再び町田に呼び込むキラークンテンツになり得ると思います。既に町田市には多大なご支援を頂いていますが、引き続きのご支援を頂きたくお願い致します。
605	SNSで発信力がある10代の方にも周知してもらえるよう、既にしているかはわかりませんが、市内の公立私立高校や専門学校や大学にもただチラシを配布するのではなく、興味を持ってもらえるような機会があると良いかも知れません。
606	本日鶴川駅前ではチラシを受け取りました。ゼルビアは2016年から応援しています。駅前スタジアムは夢ですが、現実的には野津田の空間を最大限活かす施策に予算を振り向けていただきたいと思います。ホームゴール裏の2層化。これが実現できれば声援の反響効果とこれからさらに増えるであろうサポーターの受け入れにも対応できます。これからもゼルビアをご支援よろしくお願い致します。
607	スタジアムまでアクセスが良ければhome試合は必ず行きたいです。
608	黒田監督就任とともにファンになりました。スタジアムには行かなくても、試合の時は横浜から町田駅の近くのスポーツバーで観戦してます。もっとそういう観戦できる店が増えてくれたら良いです。今、観戦できるところが少し高いので。
609	喫緊の課題としてはギオンスタジアム近辺の道路拡張ですかね。
610	ゼルビアがあらゆる面で世界的なビッグクラブになるために、更なるご支援をお願いします。
611	スタジアムの座席の増加、電光掲示板をホールサイドにも設置してほしい
612	スタジアム新設とか話題になっていますが、強くなってから移転とか悲しいですね。ぜひギオンスタジアムを改修したり交通機関を整備して下さい。
613	芹ヶ谷公園辺りに新スタジアム建設することで駅からのアクセス改善し、サポーターも増え街も活性化します！
614	私は長年のサポーターですが、町田市の協力体制にはとても感謝しています。行政のバックアップは本当に嬉しいですね。私たちサポーターは行政に頼り切りにならないように自分たちでも頑張るって行動したいと思っています。
615	サポーターを増やす活動やアクセス改善、駐車場を増やしてほしい
616	正直、野津田は無理があると思う。特に絶対的なアクセス距離。町田駅周辺に新設するべき。
617	まだまだ、サポーターが少ないと感じます。より身近に感じられる活動を地道に進めることと、やはりスタジアムにいつでも気軽に行ける環境作りは、他チームサポーターも合わせた集客につながるの、チームの持続可能性を高めるためにもぜひお願いしたいです。
618	玉川大学敷地内にスタジアムの設置を行い、行政と学校の連携で高齢化が進む玉川学園前駅を魅力的な街づくりを検討。試合開催日は小田急線の全ての急行は玉川学園前駅に停車するようにし、交通アクセス強化も検討。
619	町田駅付近に土地がないのは理解しています。スポンサーである小田急さんを使わないというのも問題があるのは承知ですが、相原町（相原駅）から東京造形大学に向かう道の途中に雑木林のようなところがあります。個人の所有のものなのか、町田市のものなのかはわかりませんが、そこに新スタジアムを検討していただくことは難しいのでしょうか。駅近ですし、こちらも間違いなく町田市です。八王子や橋本から都心へのアクセスも良さそうです。
620	試合の時は電車やバスを利用して天空の城・野津田に向かうわくわくもあり、GIONスタジアムのRPG風のコンセプトも含め、楽しんでもらえるようにと各方面のみなさまがご尽力されていること、また試合時のシャトルバスの運行も最大限努力（上から目線で恐縮です）くださっていることも伝わってくるので、これ以上を求めるのは...と思いつつも... アクセスがより改善すれば来場者増も見込めるし、来てくれたら、ゼルビアの企画は毎回とても楽しいので、コアなファンでなくとも気軽に観戦できてライト層も取り込めると思っています。 駅近くへのスタジアム建設はムーンショットだとは思いますが、もし町田市民以外でも協力できることがあったらさせていただきたいです。 町田市民ではないのですが、地域でゼルビアを応援しているのがとてもいいなと感じるので、これからもそうであってほしいと勝手ながら願っています。

	<p>ゼルビアの盛り上がりは町田市の地域活性化にとっても繋げられると思います。毎回のように試合の際はスタジアムへ足を運びますが、やはりアクセスの悪さがどうしてもあり集客に影響が出ていると思います。アウェイ戦にもよく行きますが、最寄り駅から徒歩20分以内で着くようなスタジアムはまたリピートしたくなります。</p>
621	<p>町田駅にポスターなどたくさんの集客の対策をしているのはすごく良い取り組みですが、アクセスの悪さで気軽に行こうと思えないように思います。(もちろんそれでも町田駅での宣伝は増やして行くべきだと思います)</p> <p>ゼルビアが盛り上がっている時に、なるべく早くスタジアムへのアクセスを改善してほしいと本当に思います。(周りからも多くそういう意見を聞きます)</p> <p>野津田のままとするのであればモノレールの完成を少しでも早めて頂きたい、理想は町田駅やその周辺の駅から徒歩20分以内の場所に新スタジアムがあれば最高です。 ご検討、宜しくお願い致します。</p>
622	<p>駅近くのアクセスのよいところに新スタジアムができるのを希望する。 現スタジアムは駐車場の数を増やしてほしい。</p>
623	<p>1回目記入して、今日2回目ですが、前回付け加えを忘れてしまい今回前回のに+αをお願いします。 ・長崎県のJチームでVフォーレン長崎のスタジアム。長崎スタジアムシティが正しく私の思っている構想です。場所は駅前では無くて良いので、今のGIONスタジアムでお願いしたい。 ・駅前だと試合を見て食事して帰宅だけど、GIONスタジアムで、この長崎スタジアムシティ形式にするとリス園、薬師池、四季の杜等・町田をもっと知っていただけるアピールになります。</p>
624	<p>町田の駅近スタジアムを使って、気軽に行ける環境を！もっと町田駅を活性化させたいです！</p>
625	<p>サッカーの町 藤枝では、駅前商店街ではゼルビアのテーマソング（ALLforzelvia）が流されてたり、アウェイの方へご飯どころのチラシを配布したり。他の地では、スタジアムまでの道中で商店街の飲食店の方が、休憩も兼ねて、飲み物や試食会など配ったり、とおもてなしがとても嬉しかったです。鶴川駅ももう少しおもてなしや盛り上がりを見せてくれると更に嬉しいです。</p>
626	<p>広島市の様に駅前のスタジアムを作ってください！街の活性化と経済効果があります。 森野の開発に関して、商業施設つくったとしても、旧109のビルになってしまう事も懸念があります。 有効な施設を作ることが大切です。</p> <p>町高の近くの陸上競技場でもよい。とにかく、駅から歩ける距離に作るべき。</p>
627	<p>公園のサッカー設備の整備</p>
628	<p>町田市の特産、お土産が思い浮かばない。 アウェイサポさんが来た時のおもてなしが少ない。</p>
629	<p>駅前スタジアムを望む声が出てきているが、モノレールが通れば野津田は駅前。モノレールを通す気があるなら野津田を駅前として整備することを念頭に置いて商業施設やテーマパーク的な施設の開発を進めて欲しい。 それが出来ないならモノレールは諦めて町田駅前スタジアムを進めて欲しい。 モノレールは鉄道であってバスの代わりじゃない。</p>
630	<p>隣の相模原市ももっとつながりをお願いしたいです。ゼルビアの応援者は隣の相模原市にもたくさんいます。遠い都民より隣の相模原市を活用ください!</p>
631	<p>サイバーエージェント社との連携強化が一番です。</p>
632	<p>神奈中町田営業所の前の芝溝街道（鶴川方面）にバスベイをつくり渋滞緩和する。町田行、鶴川行きの路線バスが駐車して渋滞を作ってるのでバスベイが必要です。</p>
633	<p>早期のモノレール延伸</p>
634	<p>息子がスクールでお世話になっていますが、現在下部組織が練習、試合で使用している公共施設である小野路グラウンドの人工芝を耐用年数を遥かに超えているにも関わらず改修をしない事に疑問。ほとんどコンクリートのような状況に困惑しています。早急に全面張り替えを！</p>

635	<p>サポーターが増えてアクセスの悪いスタジアム問題への機運が高まっていますが、駅近新スタジアムについては反対です。</p> <p>1. 集客について実績が圧倒的に不足しています。つい先日平日ナイター開催で初めて10000人を超えたレベルです。野津田開催で年間平均10000人オーバーを超える実績が4,5年はないと負の遺産を引き継ぐだけだと思います。町田市側のみで対策するにはリスクが高く厳しいと考えます。</p> <p>2. どうしても作るなら隣接する相模原市と共同で作ってほしい。すくなくともリーグ戦の開催が増えること、お互いがもつサッカー以外のスポーツも活用して設備投資後の維持費負担は軽減されると思います。設備投資、維持費は両市で折半+民間支援が入る事が絶対条件だと考えます。</p> <p>3. 話はそれますが、「無料バス」について利用者に少しアピールしたらどうですか？あれ市の予算で補っていますよね。</p>
636	<p>アクセスの良いスタジアム建設が急務だと思います！</p> <p>試合に勝つ度に 町田市歌がサポーター達により歌われ スタジアムで大合唱となり、毎回感動です</p> <p>町田から世界へ</p> <p>町田が今 急成長するゼルビアと共にその名を広めていく絶好のチャンス！ そのためにも なんとかスタジアム新建設を考えていただけないでしょうか？</p> <p>市議の方々は 是非是非 スタジアムでの試合観戦にお越しいただきたいです！ (静岡県民にもかかわらず 県内4チームもそっちのけで ゼルビアに夢中)</p>
637	野津田が大好きです！！
638	ゼルビアだけでなくペスカドーラにも力を入れてほしい
639	優勝した暁には駅に近いスタジアムの構想をよろしくお願いします!!
640	<p>いつも協力ありがたく思います。</p> <p>駅近くの専用スタジアムはもちろん理想ですが 現在の野津田陸上競技場のゴール裏席の改修や周辺道路の整備をなるべく早くしてもらいたいです。</p> <p>今度のACLではゴール裏やバックスタンド一階席やメインスタンドの一部の席の販売がありませんでした。 細かい事情は分かりませんが、国際大会でも大勢が入れる様に、改修をしてもらいたいです。</p> <p>市民全員がサッカーに興味がある訳ではない中であっても、無料送迎バスの運用など町田市の協力に感謝しています。</p> <p>他のチームのサポーターをしている友人達や初めてゼルビアの応援に来てくれる友人等からも喜ばれます。</p>
641	コンサートホールや映画館等の文化施設が少ない

642	<p>長期的に見て、駅前にスタジアムとの夢の様な案もあるかとはおもいますが、今、J1であるゼルビアを盛り上げるには手近な事柄に着手した方が現実的かと。 チケットの半券で飲食の割引など。</p> <p>スタジアム近くの民家の空き地を募って、臨時駐車場にして、ネット予約出来るようにする。</p> <p>バス便の人が少し減少すればと。</p>
643	<p>南町田グランベリーパークを整備し、収容2万人以上の規模のサッカー専用新スタジアムを建設して頂きたい。野津田は陸上競技場のうえ、現状、背もたれの無い座席ばかりのため、ACLEではゴール裏が使用不可。野津田の改修よりも、新スタジアム建設のほうが現実的。名古屋グランパスのように複数のホームスタジアムがあっても良い。野津田はアクセスの問題でアウェーサポーターからの評判が悪く、また、鉄道を整備するのは非現実的なため、新スタジアム建設をご検討いただきたい。</p>
644	<p>他から移住してきた者として、地域にj1のサッカーチームを持っているのは、自治体として、非常にチャンスであり、自治体にもたらす効果は非常に大きいと思われる。 その効果を大きく整理すると以下が挙げられる。</p> <ol style="list-style-type: none"> 1.ブランド、知名度向上（シティセールス） 2.経済波及効果 3.地域住民のアイデンティティ形成・地域コミュニティ形成 4.まちづくり・教育福祉との連携（サッカーを通じて自治体CSR活動、子どもの育成） 5.地域創生・地域振興 <p>これらの効果獲得に向けては、サポーター数の増大がひとつの重要指標になると考えられ、行政経営の視点でインフラ投資がその鍵になるとと思われる。</p>
645	<p>スタジアムのアクセスだけ何とか改善をお願いします。町田ゼルビアがJリーグで首位を取るレベルに成長し、世界で闘うところまで来ています。町田という都市名が世界に知れ渡ります。サポーターも日々増えています。ただ、スタジアムへ行き難いという点だけが勿体無いところだと思いますので、ご検討よろしくお願いします。</p>
646	<p>誰でも安心して暮らせる街、特に、子供、高齢者等の弱者。</p>
647	<p>駅近に是非専用スタジアムをお願いします！</p>
648	<p>駅チカのスタジアム建設は土地の問題で難しいと思いますが、せめてスタジアムへのアクセスと観客の地元飲食店との連携は改善を検討していただきたいです。</p>
649	<p>①競技場に背もたれのある席を増やしてください。 ②町田市民の日のその日のチケットは市民割を適用されると嬉しい。 ③スタジアム周辺道路の整備。歩行者と自転車が安心して通れる歩道整備。</p>
650	<p>スタジアム併設のホテルとかあると夜の試合の後に帰らなくて済むのでアクセスの改善にもなると思う。試合のない日の集客は野津田公園を再開発して自然公園的なテーマパークとかどうでしょう</p>
651	<p>23区同様に歩きタバコを禁止にしてほしい。</p>
652	<p>町田市を輝かせる為にはゼルビアは欠かせない。この絶好のChanceを逃すべきではない。 気運が盛り上がっているこの時に一気呵成に業績が動くべき。それが将来の町田市に跳ね返ってくる。</p>
653	<p>競技場のアクセスが悪過ぎる</p>
654	<p>ゴール裏のホームの安い席が少ないので、チケット取れない時や、アウェイチームの応援に負ける。雨でずぶ濡れになるので、2階建てにして屋根付きにしてほしい。15000席では、他のチームにバカにされてます。</p>
655	<p>ゼルビアサッカーを通じ、人、お金、ものの流れをきちんと理解すれば、町田市の地域社会をもっと活性化できる。市長は世代を超えて交わる拠点を知恵を絞ってもっと真剣に考えるべきです。大胆な発想で、町田市民が誇りをもてるまちづくりをぜひ描いてほしいです。</p>
656	<p>相手チームのサポーターが遠くからきやすい、また来たいと思えるような環境作りを真剣に考えて下さい。 鶴川駅から歩いて応援に来るみなさんが安全に利用できる歩道も必要でないかと考えます。</p>

657	モノレールの延伸を早く ホームゴール裏2階席設置 屋根 座席ドリンクホルダーと背もたれ 無料Wi-Fi設置 スマホ決済など進めてるのに通信が悪い
658	福岡、広島、岡山、大阪、京都、新潟等は県名も同じなので、スタジアム施設の充実を図れるのではないかと思います。町田は市に頼るしかないのですか？チームの飛躍に行政が追いついていないので、他県からのビジターサポーターにかなりの不便をかけていると、ナイターの試合が多い昨今感じています。
659	野津田へのアクセス改善は是非ともお願いしたいです！
660	町田市は、いろいろなことをボランティアに頼り過ぎていて、こわいです。スタジアムも多くのボランティアがいますが、児童虐待の歴のある人や、性犯罪者がいるかもしれないのに、全くチェックしていないのが、とてもこわいです。町田市議会議員の人も、高校生や大学生のボランティアを募集したりしていますが、仕事をした分はきちんと払って欲しいし、同じ仕事をする人が安全か不安です。ボランティアでも、人を使う時は、犯罪歴がないか、きちんとチェックして欲しいです。
661	妻の実家の改築に伴い、町田に移ってきました。その時にこどものサッカーに絡んでゼルビアを応援し始め、16年が経ちました。本当に最初は観客席も芝生で、大型ビジョンもドット。選手の練習場所も長津田の公園でした。そこからスタンドを改装し、大型ビジョンを設置し、J1に上がり、世界と勝負するなんて夢のようです。微力ながらふるさと納税などで協力いたしましたが、町田市の力がなければここまで来れなかったと思っています。本当にそこは感謝しております。私は元々あまり縁の無い地域でしたが、今や2人の息子もほぼ町田に育ててもらったようなものです。今の野津田も大好きですが、バスのアクセスの改善はもう町田市や神奈中が頑張ってもどうにかなる話では無いと思います。とは言えシバヒロや森野に第2専スタ作るのも難しいでしょうし。町田市の働きかけでどうにかなるのは、モノレールの具体的な推進、駐車場の包括的な整備、鶴川駅の開催日の急行停車、その辺りでしょうか。あとは今後市長が変わって方向転換などは絶対にしてほしい。やはり市政が協力的でなかった時代はスポーツ振興など停滞していたと聞きます。もはや文句のつけようのないコンテンツにまでゼルビアは成長したとは思っていますが、町田市民の強すぎるアイデンティティとモンロー主義から、競技場などどうしても町田市とゼルビアは一蓮托生で他に移ることもできないので、せめて市政で足を引っ張る勢力が台頭することだけは絶対に避けてもらいたいところです。まあ、これは市民の選択によるところが多いとは思いますが。。
662	野津田公園の駐車場を拡大してほしいです。観戦の日は朝から行かないと取れません。
663	芹が谷に新スタジアムを建設。300億円でしょうか。半額はサイバーエージェントから長期使用权として回収する。行政的には町田駅徒歩圏内なので本格的な商業活性化として推進する。
664	40万人を超える住民の高齢化（年金生活者）の増大と、2026年以降、全企業社会の崩壊に伴い失業者が激増し、生活保護受給者が増大するものと想われます。町田市は基本的に企業社会のベッドタウンであるが故に、仕事場（給与獲得場）が町田市内には無く、生活困窮者自立支援制度の見直しが急務になるものと想われます。ベッドタウンが崩壊する!!
665	町田駅までのバスを増やす、スタジアムまでの道の改善（砂利道だと滑る）、ナイターの夜道はライト増設をお願いしたいです
666	小学校のtetoruまで使ってゼルビアを推すのはやめて頂きたい。（ゼルビアファンです）子供たちや子育て世代には色んな感性があつていいというメッセージは必要だし、サッカー好きじゃない世帯からは引かれている
667	スタジアムの駐車場を増やしてほしい
668	家族4人(7歳、4歳の姉妹)で時々応援に行きますが、やはりアクセスがキツイです。最近駐車場に停めるには5～6時間前に行かないと満車になるし、バスだと帰りのバス待ちで大変なことに、、 せっかくこんないいチームが町田にあるのだから、たくさんの人にゼルビアのことを見て、そして応援してほしい。駅近のスタジアムもしくは更なる交通アクセスの向上で気軽に行けるスタジアムを作っていただきたい。 すでに無料バスなど、できることをたくさんやってくれているのはわかっていますが、、 このような意見する機会を設けてくださりありがとうございます！
669	お年寄りへの詐欺まがいの行為に対してもっと厳重にしてほしい。 父が騙されているが、消費者センターも役に立たず凄く困っています。

670	<p>ゼルビアを関東リーグから応援している相模原市民です。現在の立ち位置となるまで、選手・スタッフそして町田市、地元企業、そして町田市民をはじめとするゼルビアを愛する多くの人たちの努力と応援があると思っています。サイバーエージェントさんの力強い参画があり感謝もしています。ゼルビアはJリーグの理念を体現してきた数少ないチームです。その理念がやや薄れてきているように思われてならないのは残念なことです。今まで応援してきた地元スポンサーの方々がゼルビアから離れて来たという話を聞いています。町田市はサイバーエージェントさんと、今まで気づいてきた「理念」に立ち戻り、ぜひこれからも市民のためのチームとしての応援をしてください。よろしくお願いいたします。</p>
671	<p>アクセスがあんなに悪いのに観客は増えています。アクセスが良くなれば集客率は格段に上がるのがわかると思います。</p> <p>町田は土地がないかもしれませんがそれを理由にしているとそのうち市外にスタジアム建設、本拠地移転なんてことになりかねません。スタジアム建設はサポーターが切実に願っていることだとぜひお伝えください。</p>
672	<p>試合当日はとても渋滞します。生活圏の渋滞はとても困ります。</p> <p>住民はサッカー愛好者ばかりではありません。</p> <p>20年前から今迄にいくらお金をかけたか・・わかっていますか？</p> <p>市民全体の事を考えて下さい。</p>
673	町田市がかかわらなくて良いと思う
674	<p>現状のスタジアムへのアクセスで、周辺道路の警察による交通規制をして、観戦者及び、周辺住民の輸送経路を確保すること。雷等の荒天時、悪天候時、アクシデント時の安全管理が問われるのではないかな。</p> <p>駅前スタジアムが稼働すると、大規模な活性化が期待できるのでは。</p> <p>ゼルビアは集う、出会う、交わる、賑いの創出を多大な影響を出してきた。今後は、福祉、教育、建設等の行政とのリンクがより期待できる。そこで、愛される町田市として、町田市がゼルビアに、ファンサポーターに愛される形をつくり、どのようにリンクして行きたいか、問われるところ。町田市のコメントを聞きたいです。と同時に、町田市が行うゼルビアとリンクする事業評価が見えるといいです。</p>
675	<p>サッカーで町を盛り上げる事は歓迎するが自然を破壊する事は歓迎出来ない一度壊した自然は元には戻らない。ゼルビアの人気も何時まで続くかわからない自然は八百万の神でもある細心の注意をはらい慎重に検討してもらいたい</p>
676	<p>自然を破壊してまでスポーツチームのための整備をしないでください。次世代に残さなければならぬものがあります。破壊した自然は二度と元に戻りません。自然との調和を大切にす温かい町であってほしい。</p>
677	町田駅周辺小学校の社会科見学又は理科の観察会みたいなのに野津田公園を使用する。(野津田公園に親しみを持ってもらう)
678	<p>ゼルビアだけの街ではないので、移転に関しては慎重にならざるを得ないと思います。まずは今できること、アクセス改善(有償で良いのでバスの本数増加と公園のバス停留所の改善)と集客のための市民、他サポーターへのプロモーションについて市としてできることを模索していただきたいです。</p>
679	鶴川駅からのバスの台数を増やしてほしいです
680	駅前サッカー専用スタジアムを。この少年サッカーの街に。子供の未来のために。

681	<p>"買い物は町田"から"ただの乗り換え駅"になりかけてる町田駅。シネコンが有るに越した事はないですが橋本、南町田、新百合ヶ丘、多摩センター、南大沢と近隣に競合があります。都内にも無い物はやはり駅前球技場（スタジアム）都内唯一は北区西が丘サッカー場ですがJ3規格。葛飾区が駅前に計画してますが恐らく始めはJ3規格スタート。都内唯一無二の駅前スタジアムは魅力です。温泉/サウナ、ジム等を併設すれば平日も収益が有るかと...</p> <p>野津田で試合観戦後各駅行きのバスに乗るのに1時間待ち、駅まで40分だと特にアウェイサポーター等は新幹線の時間が優先なので町田駅鶴川駅界隈で寄り道とはなりません。とりあえずまずは新横浜へだと思えます</p> <p>駅前スタジアムが無理なら野津田競技場を球技場化改修して欲しいです。現行のサイドスタンド（ゴール裏）は傾斜も緩く高さもなくトラックもあるので遠くて何をやってるのか分からない（2次元上でボールが行ったり来たり...）球技観戦には不向き...</p> <p>交通対策として ジップインフラストラクチャー(株)の都市型索道（ロープウェイ）【zippar】をリス園/</p>
682	<p>野津田の良さ（天空感、自然の中、芝生や林を抜けるのどなかさ）を維持しつつ駐車場や周辺道路整備などアクセス改善してもらえると嬉しい</p> <p>改善してもらえたら多摩センターや町田からのバスも鶴川同様有料でいいのでは？と思う</p>
683	<p>J1昇格などでゼルビアの認知度が上がって嬉しい限りです！</p> <p>天空の城へのアクセス改善と駅前商業施設やモノレール延伸との連携で町田全体が盛り上がるようにそれぞれの施策の連動を期待しています。</p> <p>駅前商業施設とのコラボイベント（チケット提示で割引）やゼルビア応援イベント（現地に行けなくとも駅前商業施設での観戦イベントや応援メニュー）などがあると嬉しいです！</p> <p>そして秋田さんの活躍にも期待しています！</p>
684	<p>スタジアムへのアクセスよりも、「試合後のスタジアムから駅までのアクセスが大変(乗るまで長いこと待たされるなど)」と、よくSNSで目にします。いろいろ努力されているのは充分承知していますが、そこが改善されると、もっとみなさん来やすくなるのかな？と思いました。</p> <p>どうぞよろしくお願いいたします。</p> <p>ゼルサポとして、何か協力できることがあれば、発信していただければと思います。</p>
685	<p>初めてゼルビアの試合を観たのは関東一部リーグ時代の者です。その後紆余曲折の末J2には定着しましたが、J1昇格は夢のまた夢でした。自分が生きてるうちにJ1昇格を見れりだろうか？という感じでした。なので今のゼルビアの立ち位置、盛り上がりは夢のようです。いまだ信じられない気持ちになる時もあります。そんな今こそ、ゼルビアを町田を更に盛り上げる大きな機会ではないでしょうか？</p> <p>FC町田ゼルビアの存在は町田市を全国へ、そして世界へ知らしめてくれる存在です。現在、ファン・サポーターが増え、町田GIONスタジアムのキャパシティも心配になりつつあります。ぜひとも駅に近い場所にスタジアムを建設していただきたいです。そうなると一気に利便性がよくなり試合を観に行く人が激増すると思われます。町田市に周囲の地域を巻き込んだ一大ムーブメントが起きると思います。今さらJリーグが廃れる日がくるとは思えません。未来永劫、町田市の誇りが町田の駅近に存在することになるのです。是非とも駅チカスタジアムの建設をしていただきたいです。小学校の先生たちが始めたチームの成長物語の完結として何卒ご検討をよろしくお願い致します。</p>
686	<p>町田市を全国に知ってもらうために町田ゼルビアを広報として利用して下さい！</p> <p>それがゼルビアにも町田市にも双方に良い事になれば市民として嬉しいです。</p>